京城日報
夕刊
一月二十八日（土）
編輯兼發行人 小川 見 印刷人 吉田 幸之介
發行所 京城府太平通一丁目 合資會社 京城日報社

すき燒 鳥料理 水炊 本町二 喜久家 電本局八八番

起草委員會の審議かなり進捗

排日貨、自衛權論で意見未だ一致せず

廿七日午後結論の部に入り 全起草完了は來週匆々

【ゼネヴア二十七日發電】二十七日午前の會議に引續き廿七日午後五時四十分（日本時間二十八日午前一時四十分）より開會された九國起草委員會は、審議一時間五十五分の後午後七時三十五分（三時三十五分）散會した、二十八日は開會せず三十日午前若くは午後に會議を開催するに決した、斯くて本日午後の委員會は報告書第二部事實記載の部分を終へたのみならず、第三部結論迄一氣に漕ぎ付けたが結論の部分で

一、ボイコット問題　二、自衛權問題

の二點につき未だ意見一致せず、この點を殘した儘來週に持ち越すこととなつた、即ち日支紛爭事件の全般にわたり最も困難な二點が殘されたのであるが、起草委員會の報告書起草が豫想外に進捗を示してゐることは確である、委員會は第四部勸告の部分は未だ一切觸れてゐないが來週匆々報告起草を終へること確實と見られる、然し勸告の部分では相當議論紛糾するものと豫想されてゐる

對聯盟の情勢切迫で 我代表部の最後的請訓

【ゼネヴア廿七日發電】わが代表部は起草委員會の報告書起草が意外に進捗を見つつあるので、二十八日午前十時さらに首腦部會議を開き今後の對策を考究することとなつた、從つて二十七日迄る筈であつた政府に對する代表部の意見書は、二十八日の會議後發送することになつた、右意見書は政府に對する具體的對策確定を求むる請訓とも見らるべきもので、代表部が決然たる態度をもつて今後の聯盟に臨むに際し、改めて政府の諒解並に訓令を求めんとするものとして重大視されてゐる、一方代表部は取あへず早急に起草委員會の情報だけ二十七日夜本省に打電した

次回は三十日 愈よ勸告起草に入るか

【ゼネヴア廿七日發電】二十七日午後の起草委員會は二部までの起草を殆んど終り午後七時三十七分散會したが次回は多分卅日で、勸告起草に入る豫定である

英國の新軍縮案 戰鬪機全廢等を骨子 エーデン代表が各國に手交

【ゼネヴア二十七日發電】英國軍縮代表エーデン氏は佛伊獨米の代表にそれぞれ英國の新軍縮案を手交した、同案の骨子は戰鬪機全廢、空爆禁止、民間機の國際管理等である

『勸告』はリ報告書の提議を重要變更 成案は十九ケ國委員會に提示 勸告報告の構成詳報

【ゼネヴア廿七日發電】起草委員會の報告書の形式は英代表の意見が通り第一案となり、既報の如く

第一、前文

第二、事實の敍述（歷史的部分）

第三、結論

第四、勸告

の四部よりなり、第一は序論を構成し、[illegible]に報告書の趣旨を[illegible]、第二は歷史的部分で[illegible]過をリツトン報告の最初の八章を基礎とし詳述し、理事會の諸決議、極東にある紛爭點、その他の報告を參照したもので、すでに起草も終り二十八日さらに非公式會議で讀合せをなすこととなつた、第三は相當議論の紛糾した部分で十二ケ條よりなり主としてリツトン報告書第九章その他を適宜採用してゐる、十二箇條中特に注目すべきはリツトン報告書第六章[illegible]第一節末項「現在の政權は純粹且つ自發的なる獨立運動によつて出現したるものと思考することを得ず」との結論に基き、滿洲國の成立は自然發生的成長に非ずと斷定してゐる點で、帝國政府としては到底容認し得ないところである、[illegible]さらに廿七日午後の起草委員會で[illegible]一九三一年九月十八日柳條溝事件に端を發した日本軍の軍事行動が、自衞權の發動によるものなりや否やの二點で、ボイコット問題に關しては事務局案は「ボイコットは兵力を使用せる國家に對して行使される場合には非合法なりとは思惟するを得ず」とあり起草委員會内にも相當異論あり結局は相當曲折を免れぬものと見られる

自衞權問題は柳條溝事件以後の日本軍の行動は調査團でも議論が出た點で、結局リツトン報告書は第四章において「同夜における日本軍の軍事行動は、正當なる自衞手段と認むることを得ず[illegible]とするものに非ず」との妥協的結論で問題の解決を回避したのであるが、起草委員會でも議論紛糾し、自衞權問題に關しては國際法上の疑義多く國際法專門學者の特別調査を必要とするとの見解が有力であつた、事務局案の結論は左の通り、九月十八日以前に存在したる緊張狀態の爆發に際し、責任が日支双方に分たるべきものとするも、九月十八日以後の諸事件に關しては支那側に責任ありと思惟することを得ず、と述べ少くとも九月十八日以後の日本軍の軍事行動が自衞權の範圍を逸脫したものであるとの見解を明らかにしてゐる

第四は勸告で[illegible]四項に所謂公正かつ妥當と認むる勸告で廿七日の起草委員會では未だ審議される[illegible]に至らず、起草委員會でも最も激論の闘はされる部分と見らる、事務局側ではリツトン報告書第十章に基づきこれに第九章を加味する案を樹てゝをり、結局リツトン報告書第九章中の十原則と第十章中の提議を基礎としたものに落着くと見られるが、リツトン報告の勸告案は和協手續を基調としたものであり、第四項による報告書の勸告としては相當重要な變更を生ずるであらうことは勿論である、勸告案の決定には特に十九國委員會を開いてその指示を受け、さらにその承認を經て來週早々十九國委員會が開かれるものと見られる

「滿洲國」不承認主義を 簡單敍述に決す 二十七日の起草委員會で

【ゼネヴア廿七日發電】滿洲國不承認主義を如何に報告書中に表現すべきかは起草委員會の難題の一つであつたが、二十七日の委員會では、一九三一年九月十八日の事件以後日本は滿洲國を承認した、然し他の何れの國も滿洲國を承認してゐないといふが如き極めて簡單な敍述をなすことに決定した、聯盟内では右の字句は、結局日本の滿洲國承認を非難する意味に取れるとの意見を抱いて居る者も少くない

英公使南下 國府と重要

【東京電報】駐支英公使ランプソン氏は來る三十日南京に赴き同地に一週間滯在し、國民政府側と重要打合せをなした後、北平に歸る事となつた

東京暫定市長に齋藤氏 昇格確定

【東京電報】東京市長後任詮衡委員會は二十八日午後三時より更に市會事務局に小委員會を開催する豫定であるが、來る二月までの暫定市長として現助役齋藤氏の昇格は確定的となつた

吉田局長東上 廿九日午前

鐵道經理の八年度豫算並に私鐵問題に就て上京中の政務總監と打合せのため吉田局長は、廿九日午前十時京城驛發八列車で東上することゝなつた

拓相『政治的更迭は絕對になせぬ』と答辯 中島氏物價騰貴の影響を質す

衆議院豫算總會（二日目）

【東京電報】衆議院豫算總會第三日目は、二十八日午前十時半開會

喜多孝治氏（政友）　對支外交問題につき質問後、聯盟脫退の場合に於ける首相の覺悟を問ふ

齋藤首相　飽まで我誠意を認めしむるやう努力してゐるこれ以上は只今の處申上げられぬ

喜多氏更に拓務省の人事に節を向ける

永井拓相　文官分限委員會の設立に依り官吏の身分は一層安定してゐる、政治上の更迭は決して僞してはならぬと考へてゐる

喜多氏拓相の無能論を更に一くさり述べ、最後に富士、樺工、王子の三大製紙合同問題に關し、トラストの弊害取締りにつき質す

永井拓相　三社共同の結果が消費者の利益になるやう努めてゐる、尙三社共同の森林については目下樺太長官が研究を進めてゐる次第で

中島彌團次氏（民政）　製鋼統その他につき商相の答辯を求む

中島商相　製鋼合同案を上程すべく準備してゐるが、人絹パルプ關稅は目下大藏省で審議してゐる

中島氏　更に關稅改正と爲替低落に依る物價騰貴の消費者に及ぼせる影響につき質問

中島商相　價格ある毎に當業者と交渉して來たが、また施設はしてゐない

中島氏最後に歐洲内閣の産業政策を論じ午後零時八分休憩午後一時再開の豫定

一 我らの松岡代表が 黑襯衣首相と快談 一

松岡代表一行は去る一月三日ローマのパラツオ・ヴエネアロに於て、ムツソリーニ首相を訪問し約五十分に渉る此の歷史的會見の間、兩巨頭は現在の國際關係について大いに快談する所あつた（寫眞はムツソリーニ首相と會見の松岡代表）[illegible]會の休暇中を利用してトルコ、イタリー方面を旅行中のわが[illegible]月にかけての兩國の國際聯盟[illegible]

朝鮮地稅第一期の徵收好成績 六年度に比し三分八厘增收 米價騰貴と職員努力

朝鮮の七年度第一期地稅徵收成績は、[illegible]價の騰貴があげられるが、一面府郡、面職員の努力に俟つ處多大で、調定額八百五十五萬六千九百五十六圓に對し收入濟額八百五十二萬八千二十三圓で、收入步合九割九分六厘を示し、六年度に比し三分八厘の增收步合を示してをり一般の納稅觀念の向上と相俟つて、此の好成績をあげたもので此の調子で行けば、第二期地稅の納入も順調と見られ、此の成績に稅務當局では前例なき好成績と當局は大いに樂觀してゐる、その原因としては米

貴院豫算委員會は警告的質疑續出か 鄕男、菅原氏等が質問準備中 本會議は卅一日終らん

【東京電報】貴族院に於ける國務大臣に對する質問は其後通告者なきため三十日午前十時より再開の本會議は質問を留保した紀俊秀男、加藤政之助より再質問ある外、長野忠次氏を殘すのみとなつたゝめ支障なき限り三十一日終了の筈である、而して衆議院から豫算案の廻付さるゝのは二月十四日以後であるから、それ迄は部落整理を待つて審議を進める意向である、斯くては、委員會は閑散だが豫算案に對しては、委員會で鄕誠之助男が相當强硬な質問をなす準備中なる外、菅原通敬氏も公債政策に不滿を持つて居るため委員會では相當警告的質疑が重ねられる模樣である

爲替管理法は二月始め提出 來週早々法制局に廻付

【東京電報】過般來、大藏省は各關係者に爲替管理法草案に就いて諒解を求めてゐたが、各省とも大體において諒解したので來週早々これを法制局に廻付し、來月初旬に議會に提出する運びとなる模樣である

起草委員會の出席者

【ゼネヴア廿七日發電】起草委員會出席者左の如し

議長 ブールカン（ベルギー）

エーデン（英國）

マツシグリ（佛蘭西）

フオンケラー（獨逸）

ピアンチリー（伊太利）

スウインドラー（瑞典）

フーベル（瑞西）

ヴルエツタ（スペイン）

ベネツシユ（チエツコスロヴアキヤ）

山崎イズムを中心に 農村振興の新旗印 經濟更生の眞根底を築くべく 廿八日本府で委員會

農村振興の秋が來た、[illegible]を契機にして全鮮農家の經濟へは一段の緊張を示し、當局の新施策に手落ちなきを期してゐる、總督府都、農林局は總督府以て組織せる農村振興委員會は、昨年の第一項委員會後を受けて、新年早々第二次委員會を樹立すべく、二十八日午後一時より第三會議室に於て第一次の委員會を開催し「朝鮮農家經濟更生の基本調査並に計畫樹立要綱」に就き、山崎イズムを中心として協議、けふ一日で調査項目を決定するが、協議事項は左の諸點に亘つてゐる

▲基本調査上の注意▲家族の勞働能力▲農業に關する調査▲農業經營狀況調査▲土地利用狀況調査▲經營狀況調査▲現金支出調査▲資產負債及預金調査▲現物經濟狀況調査▲勞力調査等

京城府豫算案 一般經濟は衞生課のみ査定を終り目下水道課分進行中 本會議招集は二月中旬

京城府明年度豫算案中一般經濟は衞生課のみは査定を終り[illegible]の方は目下水道課の分に就て査定中であるが、今までの方は衞生課の分の査定を了し、目下水道課分の査定にかゝつてゐるが、全部の査定を了して府會本會議の招集されるのは、二月中旬頃になる模樣である

朝鮮農會の經營改善講習會 二月十三日より六日間

朝鮮農會では二月十三日より十八日まで六日間毎日午前十時より午後四時まで太平通り基督敎青年會館に於て、農業經營改善講習會を[illegible]

教育及思想對策の決議案は折衝中 民政山桝氏と政友安藤氏で

【東京電報】民政黨の提唱にかゝる政府當局に思想對策の兩決議案問題に關しては、目下主として民政の山桝儀重氏と政友の安藤正純氏との間に非公式に折衝を重ねてゐるが、右の內容に政府に要請する決議案に就いては民政側では具體的方法として

一、年限短縮

一、大衆敎育

一、學校經營の整善化

一、內容の根本的改革

等七項を擧げ、各派と協力一致して之が實現を圖るべしと主張してゐる

開催する筈であるが、講習科目及講師は次の如くである

一、農村更正（七時間）山崎延吉

一、有畜農業（七時間）愛知縣畜[illegible]

一、畜產講習長 鈴木管一郞氏

一、農業經營（七時間）帝國農會幹事 岡田溫氏

一、農業經濟（七時間）九州帝大敎授 木村修三氏

『抗日我軍は八十萬 敵來らば鎧袖一觸』 國府軍事委員會の駄法螺

【ゼネヴア廿七日發電】國民政府中央軍事委員會は二十七日左の如く發表した

現在熱河の總兵力は二十萬、北支の抗日兵力は六十餘萬合計八十餘萬あり、之に對し日滿軍は總數四十萬と推算され、日軍の熱河侵略は不可能狀態にあるが我方の準備は固く、何時逆襲を受くるとも鎧袖一觸直ちに擊退し得るの確信あり

北海道法案 三十日衆議院に提出

【東京電報】北海道選出の各派代議士は二十七日午後院內に會合して、北海道救濟に關して協議の結果、不動產融資及び損失補償法中改正法律案を東武、木下成太郞、山本厚三氏外北海道選出二十名が提案者となつて、來る三十日衆議院に提出する事となつた

愈よ選擧法の改正法文完成 三十日樞府へ廻付

【東京電報】衆議院議員選擧法改正案は法制局で法文が完成したので政府は樞府御諮詢奏請の手續きを運び三十日樞密院に御諮詢を仰ぎ、三十日院內大臣室において臨時閣議を開き、同法制局長官より一應説明を加へた上、全閣僚の署名を濟まし即時樞府御諮詢の手續を執る事となつた

臨益水利擴張 近く現地調査

臨益水利の現貯水池干拓及臨益利用區域擴張は近く技術的に現地を調査を行ひ直に着手のことに決定した新貯水池は全羅北道の高山に設置するの計畫にて益沃水利の大雅貯水池に隣接する

傍聽券から見た今議會 人氣上らず

【東京電報】第六十四議會は今や二十三億といふ非常時豫算が國民の代表の名に於て審議されてゐるが、國民はこの議會に對して果してどれだけの關心を持つて居るであらうか、議會傍聽券に就て見ると今議會の前の三回の議會は特別議會であつて、去年一月の第六十議會は解散になつたので昭和六年一月の第五十九議會に比して見るに二十二日より二十六日迄の再開後四日間の傍聽人は男四千六百十人、女二百四十二人合計四千八百五十二人であつたが、今議會は二十一日より二十五日迄の四日間に男二千七百二十四人女百八十六人の

人

◇有賀殖銀頭取　廿日午前八時五十分着で歸城の豫定

◇大野學務課長　廿日午後七時京城驛發で赴任

あすの天氣（29）

高氣壓は支那中部と朝鮮國境の內陸にあり本邦方面は氣壓が低い南西岸には小雪ある他北鮮は天氣が良く北風が吹き氣溫は昨朝より三度內外高くなつた、明日は大體天氣が良く寒さは緩む

豫報 晴一時曇

廿八日正午 零下 九、一五

廿七日最低 零下 一六、四（四）

在滿洲同胞と滿洲國人の融和 紛糾の絕無を期す 田中外事課長語る

在滿洲同胞と滿洲國人間の融和につき、總督府外事課では將來兩者間に感情上の溝を深くするやうなことがあつては面白くないので、夫々の機關を通じて奬勵してゐるが右に就き田中外事課長は語る

在滿同胞は從來久しきに亘つて官憲の壓迫を受け、地主の迫害を受け、あらゆる迫害の下に置かれ、虐げられた生活を續けて來た、漸くにして新滿洲の出現後、在滿同胞の今までの苦痛が一掃されることになつたが、それは新滿洲國首腦者及びその國民の寛明さが然らしむるものであつて、我々の同胞とは制度も人心も全然別個のものである、故に從前の感情を以て新政府及び滿洲國人に對することは間違ひであり、況んや報復的態度に出ることは愼むべきである尤も同胞の中には、從來の被害ある向きに對しては、[illegible]る向きもあるが、その關係も多少考慮して貰はねばならぬが、在滿同胞自身も新國家成立の意義を充分考へて、北存共榮の立場に立ち、不穩言動を敢てするが如きことのないやうにして貰ひたい、之に就ては在滿各領事館及滿洲國外事務所等に宜しく諭したしなめるやうに手配し今後紛糾の絕無を期したいと思つてゐる次第である

シーゾンクリーム 麗顏 ニキビには

ニキビにお困りの方、色黑き方、脂顏の方中年の方にて白粉の付きの惡い方の御化粧下として申分有ません

醫學博士 小田英穗先生 監督製劑

シーゾンは最も効力顯著なるシーゾンを主劑として製劑したものですから二キビ、化膿性、皮膚病、吹出物等によくキクと同時に色を白くする效果があります。お困りの方は一度お試し下さい

定價 一號 全一圓 二號 一圓五十錢

代理店 東京・大阪 玉置合名會社 大阪 山本商店 本舖 東京 大洋商會

全國著名藥店・化粧品店・百貨店に有り

小學卒業の學力にて獨學一年容易に官界に所謂人を得

中央大學 普通文官講義

青少年よ！申込まれよ！！ 內容見本ッキス學案內無代進呈

東京市本郷區本郷五丁目 中央獨學協會

背を高く 姿を美しくする 近代的伸身具 ファインゴム

主婦之友 婦人倶樂部 婦人公論 で推奬御評判

あたゝかで、履き心地よく、永く使へる……… 高級ゴム製のファインゴムを御愛用下さい………

すつきりと……… すらりと………

◇人目につかずお姿をよく背を高くする ◇普通の足袋で自由に使用出來ます◇ （こわれ易きニセ物あり御注意）

定價金一圓六十錢より各種あり

カタログ進呈

三越・夏川小間物店

東京・神田・淡路町 發賣元 小西ゴム製造所

校長 前鐵道省文官 中川正左

昭和高等鐵道學校

メトロン 最高級 月經帯 好評又好評 人氣の焦點

定價 A號 一、五〇 B號 一、〇〇 S號 、五〇

藥店・小間物店・化粧品店にあり

東京 テーシー商會

朝鮮三勇士

北滿曠野の華!! 近く總督府から表彰
本府準備を急ぐ

匪賊の重圍に陷り盤石の危機に瀕したる時、勇敢にも盤石[illegible]に現れた三勇士、高元成・朴京學・李成宣の三名が、死を賭して敵の重圍を脱し朝鮮軍の急電部隊に急を告げ、直に盛軍、鈴木部隊の出動となつて正に全滅の危機一髪にあつた

一盤石一 の二千の居留民と若干の守備隊を救ひ得た遮斷三勇士の功績は實に沒すべからざるものあり、總督府外事課では鐡に三勇士の一人高元成君を呼んで當時の情況を詳細聽取し、宇垣總督はじめ一同深く感激し、軍部側でも三勇士の行動を賞讃してゐるが北滿の曠野を彩つたこの非常時の華、三勇士の表彰に就いては總督府外事課では既に表彰方法の大綱を決定し目下吉林當局に照會中であるが、同答あり次第、近く宇垣總督から武藤大使に正式に表彰方を依頼する筈であるが一方朝鮮軍司令官から關東軍へ、關東軍司令官からも北滿へそれぞれ滿洲事變に關聯せる表彰方を副申の運びとなる筈である。總督府では三勇士の外に盤石[illegible]の活動も大いに

一賞揚一 すべきものとし之等に對してもそれぞれ表彰をなすこととしてゐる

三勇士の行動を 映畫化する目論見
◇…銀幕を通じて…◇

外事課では三勇士表彰方法につき最も有効適切なる機宜の處置を講ずる方針であるが、一方これを國民として廣く宣傳したしとの希望申込みもあり、外事課自身もこれを映畫化すべく目下脚本と映畫の脚本を作成中であるが、いよく完成の曉には銀幕を通じ或は舞臺上に全國民の感激賞讃の的となるであらうと期待されてゐる

勇士を慰め 詩吟に躍る舞姫
遙るく大阪から慰問使

師團司令部の聘により朝鮮軍司令部の招聘を受け、一月下旬から新京、吉林、奉天その他滿洲各地で三十數回、皇軍慰問の劍舞旅行を了へた大阪神威館長多田正宗氏はこの程愛娘二人と御用三郎を伴つて入城した、京城では軍司令部の依頼により二十八日午前七八時からの

營庭 で、午後から龍山衛戍病院並に[illegible]で劍技を行つたが、勇士で數氏の營庭で、白肌惜げもなく寒風にふき晒らし、透き通る聲に調子を合せて舞ふ可憐な二人の舞姫は多田氏の愛娘二人で、二人とも大阪相愛高女出、姉さんは四年の千榮子（一七）さん、妹は一年の富美子（一二）さん、この冬休みを利用して父さんの慰問旅行に加つて來たもので、その活潑な

演技 ぶりは見物の將士達を感激させた、二十日は龍山愛國婦人會を訪ひ、それから鎭南に向ふはずである

保線區表彰
けふ鐵道局で

昭和七年度優良保線區表彰式は十八日午前十時鐵道局會議室で行はれ、戸田鐵道局長は表彰狀及び賞金をそれぞれ優良保線區長に授與したのち吉田局長の訓辭あり、區長代表として京城保線區長佐藤技師より答辭があつた、終つて故岡村技師記念保線獎勵金を贈つて盛會に正午終了した、因みに優良保線區は京城、成歡、開城、定州、城津で、保線工手は瀧仙を表彰に廿七迎に亘つてゐる

簞笥組合獻金

京城簞笥組合十一名代表者好本築[illegible]

朝鮮料理に舌鼓

京城女子高等普通學校では廿八日午後一時より今回卒業の家事料理教室に、松本道知事その他官民多數を招き卒業生の手製朝鮮料理の試食會を催した（寫眞は知事）

明大氷上選手 三十日の朝入城
安東大會出場の歸途

本社主催の明治大學氷上部招聘が紙上に發表されるや、各方面に異常なセンセーションを捲き起し當日を期待されてゐるが、一行は二十九日安東鴨綠江にて擧行される鮮滿氷上選手權大會に出場し翌卅日午前九時四十分京城驛着列車で入城、服部西大門署長官舍に入る筈であるが、一行のメンバーは次の通りである

監督　松平康昌侯爵

スピード部

寺尾正雄、矢崎猪禰、濱英一、平山政良、神鳥京禰、椎熊振、金正灝

ホッケー部

倉町太郎、寺尾正雄、難波濟男、矢崎猪禰、小林六郎、齋藤學、近藤正雄、森供三、山本平四郎

フィギア部

小林三郎

太郎氏は愛國部を訪れて京城でさへこの寒さであるのに零下四十度もある滿洲で働いて居られる兵隊さんに何か差上げたいと思つてゐますが吾々は職人の事でこれといふ事も出來ませんと五拾圓を寄附した

防寒帽を獻納

平安北道龍川郡楊市面平安自動車商會主金鳳鎭氏をはじめ朝鮮人七十五名の商會員は國防獻納として防寒帽四十四個代金二百二十圓を愛國部宛寄託した

小學生に 肝油を飲ます／
成績頗る良し

京城府內公立小學校十校に於ては校醫、看護婦等を置き學校衞生の完璧を期し、なほ昨年十月からは虚弱兒童に肝油を服用させてゐるがその効果の著しきものあり、今後益々服用兒童が增加する傾向にあるが十校に於ける狀況は次の如くである

總兒童數一四、九三八▲虚弱兒童數一、九一〇▲虚弱兒童中服用數一、二五五▲虚弱兒童に非ざる兒童服用數一、四五六▲服用者合計二、七一一名

法官連が 柔劍道の猛稽古
高井、山下兩判事は皆勤

司法官の武士道を獎勵する意味から昨年十一月組織された司法官武道部內の柔劍道部では中野師範と佐藤教師の指揮の下に去る十八日から、十日間寒稽古を行ひ、廿八日午後一時から納會を催した、皆勤者として高等法院高井判事、地方法院山下判事兩氏外數人が表彰された

帝都に出沒する 留紙幣の詐欺犯
未だ捕らず・淺草に

【東京電話】二十七日午後八時頃淺草區小島町六〇の煙草屋島到方で同家の次女シヅ子（二〇）さんが店番をしてゐると二十五歳位の茶色オーバーに中折帽子を冠つた男が『五圓紙幣だよ』と言つて敷島二個を買ひ四圓七十錢の釣錢を受取つて立去つたが、後でルーブル紙幣と判明し驚いた家人が象潟署に屆け出でた

仁川署の捕り物 釣錢詐欺の支那人
西大門管內を荒し廻つたか 仁川に出沒して御用

仁川署では昨年以來京城府內西大門署管內を荒し最後に西大門町某支那人飯食店で七圓餘の釣錢詐欺を働いて巧に當局の手から逃れてゐたが、西大門署ではかねて道內各署に指名手配中の處廿六日午後十一時頃仁川署員の手で仁川[illegible]町一丁目を通行中に逮捕された、取調べの結果、京城に於ける前科數犯を自白同仁川にたいても新町四三、野菜商李國鈞（三〇）方で九圓十錢の釣錢詐欺を働き、同本町一丁目八支那料理屋劉文深方に於いて九圓四十錢の釣錢詐欺を二回も自白した

鳥人・金東業氏 晴れの郷土飛行
三日東京發京城へ

【立川電報】市外立川町錦町居住の慶尙北道安東面玉洞十一出身の金東業氏（二二）の郷土訪問飛行は、いよく二月三日午前九時を期し決行さるゝことになつた、使用機はサルムソン二百卅馬力で、コースは太刀洗―廣山、京城である

內地土產には 京菓の 松の實飴

お尋ね者逮捕
餘罪澤山あり

府外高陽郡崇仁面東里六〇番地李宵興（二〇）は窃盜及賭博常習犯として、西大門署のお尋ね者であつたが、廿七日午後十一時頃昨年十月以來殆んど歸宅しなかつた實家に突然、舞ひ戻つたとの聞き込みにより、同夜その寢込みをおそつて逮捕、西大門署にて取調べの結果、去年の六月頃、親戚の牛が自宅につないであつたのを無斷で賣却し逃走、其の金で府內[illegible]遊興、留置中山方に於いて現金九圓を窃取逃走せる事も自白した、引つゞき餘罪取調べ中

大連汽船新屯丸 大同江入口で坐礁
流氷のため救助困難

【鎭南浦無電局入電】二十八日午前一時二十分大連汽船新屯丸（一、五七七噸）は大同江內麻島北方次鶴島南十四哩の岩石に坐礁し浸水甚だしく救助を求めたが流氷のため鎭南浦よりの救助困難を極め珍島沖にある帝國サルベーヂ新捷丸又は他の船舶が救助に向ふ筈である

軍艦出動を申請

【鎭南浦無電第二報】新屯丸一、二番艙浸水危險、目下沈沒の虞れあるも暗礁の模樣なし、鎭南浦入港中の朝丸救助に向はんとせしが、流氷のため近づけず旅順要港部へ軍艦派遣方を申請した

浸水十呎危險！

【鎭南浦無電第三報】新屯丸前危險午前九時の滿潮時最も危險なり、軍艦到着を旅順を午前六時發正午現場到着の豫定である、新屯丸は午前十時現場に向ふ本船を延へてゐる、新屯丸滿潮のため浸水十呎危險に瀕す、氷上に筏とボートを卸し[illegible]

フォードの工場 無期限に閉鎖さる
車臺工場罷業の餘波

【デトロイト二十七日發電通】フォード自動車工場は二十七日全國的に無期限に閉鎖された、原因は工場に車體を供給するブリックス製造會社マレーボデー工場職工の賃銀値上に端を發せるストライキと言はれてゐる

ブ會社は 繼續を發表

【デトロイト二十七日發電通】フォード自動車工場閉鎖の原因を爲したブリックス車體製造會社は、罷業職工に代る職工を雇ひ入れ就業繼續を發表した

依田將軍
歸鮮の途に就く

【東京電話】二十二日入京、軍狀奏上の聞く大任を果して以來連日、朝野の歡迎を受けた凱旋將軍依田少將は中村副官を從へ盛大な見送り裡に二十八日午前十時東京驛發歸鮮した

殘忍な精神病者 母親の首を斬取る
迸り出る血を啜る

咸鏡南道新興郡東古川面山里[illegible]の崔（三七）は先年發狂してからは精神病者として家族や附近の者から警戒されてゐたが、二月二日午前八時頃自宅で炊事中の實母崔氏（六〇）の頸部を菜刀で切斷し即死せしめ、その切り口から迸り出る血潮を啜つてゐるのを附近の者が發見し、大騷ぎとなり、用達は逃走したが、同日午後七時同人の妻の實家に行つてゐる處を前岡署に逮捕された、なほ用途は賭博と二人連れであつた

強盜か怨恨か
江陵郡の殺人

二月二十一日午後十二時頃江原道江陵郡丁洞[illegible]里宮崎某方に何者か忍び込み熟睡中の宮崎夫婦、子供等四名の咽喉部胸部等を兇器で滅多斬りにし致死の重傷を負はせて何れへか逃走したとの急報に接した、江陵警察署では直ちに現場に馳せつけ被害者に應急手當を施したが宮崎は遂に四時間にして絶命し、他の三人も生命危篤である、事件は物盜か又は怨恨か見當がつかずと二十二日の社會面を賑はしてゐるが、その後犯人は逮捕されたかどうか報じてない

贓品拳銃強盜
忽ち捕へらる

二十六日午後五時半ごろ府內西小門町一一九番地典當舖劉致玉（四〇）方に四十七、八歳位の朝鮮人が自轉車でやつて來て同家の下男崔黃鐵（二〇）が應對に出て一言、二言話してゐると男は突如懷中からピストルを出して崔につきつけ『金を出せ』と脅し土足のまゝオンドルに上り机の引出しから現金四十三圓を強奪、悠々と土間と店との間の敷居を越えようとした刹那、隙を見て店の者が躍りかゝり格鬪の揚句附近の者の通知にかけつけた外山巡査に逮捕された、この男は平南价川郡二老面竹根里崔鷄錫前科四犯の前歷をもつ洪貞均（三）と稱しピストルは一月十五日京城驛で咸北道立醫院成醫師のトランクを搔攫つた中にあつたものであつた

幼女を投つく
孫娘の仇討ち

三月三日平壤府新倉里一六七番地崔氏（六二）は孫娘の英愛（七）が同里一六八番地牛肉行商人李鶴長女仁淑（一〇）と喧嘩をして負けて歸つたのに憤慨し、李方に行き孫の仇討とばかりに仁淑を地上に打つけ或は地上に投げつけて暴行したがそれが爲め仁淑は六日午前二時死亡した

火事七人燒死
近來稀な慘禍

廿六日午前四時卅分頃府內岡崎町八番地京畿神饌社方から出火し隣家の市川材木店に延燒して大火となり午前五時頃消防作業に鎭火したが、京畿神饌社の人夫七名中六名は無殘な燒死を遂げ一名は辛うじて逃げ出したが、頭部に火傷を受け同社の長女井上朝江も左腕に擦過傷を受けた、最近一火災で六名の死者を出したことは稀れなことで惡運とは斷定ないが[illegible]した

バス身賣り
京電に難色

京城府營バスの京電移讓問題は京城府豫算編成を前にしてその成案を急ぎつゝある一方、京畿道保安課で着手してゐる路面交通統制案の內容から京電移讓說は進捗しつゝある如く傳へられてゐるが、事實に於て京城府と道當局間に

內交涉 があつた程度で京電と京城府間には何等の話も進つてゐない模樣で、これに京電社內には有力な反對論が擡頭してゐる、即ち京電の立場を見るに府營バスは電車と競爭する關係で全國一の低廉賃金であるから京電が買收しても電車路線以外の新方面へ延びるとしても賃金率上に惱みがあること、自動車の日獨[illegible]に附隨るガソリン値上りによる營業上の收支償はざると、讓受報償金として二十萬圓以上を支出する如きは京電の現狀としては

苦痛 あること等の點から社內には有力な反對があるが、武者專務は目下東上中で、この問題に就いて研究中であるがその成否には曲折があらうと云はれてゐる

行倒れ

廿八日午前三時半頃府內御成町三四番地附近を本町署員が巡回中年齡四十歲前後の朝鮮人男が路上に倒れてゐるを發見したが、右は寒氣のため凍死したものと判明、死體は身許不明付[illegible]に引渡した

京城南大門通二丁目一〇二番地 合資會社 萩原紙店
電話 長二一九〇六番 本局二一五一番
振替京城二三六番 電信略（ヘエ）又ハ（一）
時價表御一報次第郵送ス

流行歌の交通整理！
整然と快調に面白く街を流れて行く唄は
ビクターの流行歌です！

涙の渡り鳥 悲しに泣く　西條八十作詞 佐々木俊一作曲　小林千代子 徳山璉　五二四六二
小鳥が啼のに 秋の舟唄　長田幹彥作詞 西條八十作詞 佐々木俊一作曲　四家文子 藤田正夫　五二四七七
島の娘 踊り子の唄　長田幹彥作詞 西條八十作詞 佐々木俊一作曲　勝太郎 四家文子　五二五三三
美はしの今宵 悲しきハワイ　作詞 作詞　ヘレス・ブラック クラモー作曲 メエリリ・テール作曲　小林千代子 藤田正夫　五二五六八
月のゆく南大門へ 悲の　西條八十作詞　[illegible]作曲　李アリア 石燕　五二五四七
大東京行進曲 ミス・東京　西條八十作詞　中山晋平作曲 橋本國彥作曲　四家文子 小林千代子　五二四六一

ビクターレコード

野崎肛門科 入院隨意 京城明治町七 電話九九三番

原料は野菜と果實 獨特の葡萄酢を配す イカソース

セブランス醫專病院眼鏡部 京城驛前
檢眼 本校眼科 本院眼科 科料及眼科 各眼科 放料任御 授長調指 任擔 定價
支店 平壤 竹典里六

淋病 黴毒 専門 京城明治町二丁目 電本二三五三番 チエ城醫院

醫藥注射劑（獨逸製）六〇六號 一本金二圓五十錢 六〇六號は良い方が一圓安くなる 京城本町 チエ京城支店

蒲團大特賣 京城本町四丁目 岩見製綿所 電話一六〇四番

萬黑燒製造所元祖 京城太平通一ノ一三 電話光化門一五六八 小松商會

日曜には家族揃つて おいしくてヨクキク 鳥居印に御注意 ニセモノあり 岩崎大海堂 セメンシ菓子 全國藥店にあり

永遠の生命
それ神はその獨子を賜ふほどに世を愛し給へり、すべて彼を信ずる者は亡びずして永遠の生命を得ん爲なり。ヨハネ傳三ノ十六
〇切手十二錢封入お申込順により賀川豐彥著『神と惡魔の福音』に朝鮮新生を添へお送り致します。
御入會の方へ書籍貸與いたします
京城府蓮池洞三二二（ケール邸）
京城新生會

銘茶特賣 御用命次第 迅速に配達致します
京城本町五丁目三六 清元園茶舖 電話本局一〇〇七番

齒磨 タバコのみの 齒磨 スモカ
煙草 化粧品 藥店にあり 定價 十五錢

家庭

學童に肝油を與へ 果して效果があるか…

(二) 榮養研究所長醫學博士 佐伯矩

肝油の害作用とか、肝油の毒性とかいふ問題は、既に多數の學者の研究があつて、種々の程度の差はあるが、要するに心臓の機能、心臓肉筋に脂肪組織の退行變性、脂肪浸潤、胃腸炎、全體の消化器、腎臓、脾臓、血管の病變等を起し、身體の殆んどすべての臓器組織にさへも退行變性を來し、血液を貧血性にし、又白血球にも變化を與へる。受胎した動物に多量を與へると、爲めに斃死する。肝油はかやうに恐るべき有害の結果を惹起するものであつて、この點については學者の研究が甚だ多く、一々枚擧する遑のないほどである

×……×

此處で特に注意すべきは、肝油の害は、これを服用して下痢を起すとか、嘔吐を催すとかいふやうな、比較的輕易な、表面に現はれる症状よりも、肝油の吸收せられたるが爲めに種々の臓器に器質的の病變を起し、しかも潜行的に體内で進行するものであるから、その危險は一層大であるといはねばならぬ

これを要するに、凡て藥効あるものは同時に毒性をもつものである。藥なるが故に毒ともなるといふ大則が肝油においても認識さるべきであつて、肝油が有効であるほどその害もまたこれに正比例すべきである

右に述べた理由によつて、例へばロンドン市の會計檢査官は、肝油を食物として與へた場合にはその經費の支出を拒絶してゐる。またロンドンの教育委員會では、肝油は法令上食物でないと決し、牛乳を手にすることが不可能な場合でなければ、校醫は肝油を處方すべからずと指示してゐる

◇…◇

そこで、全校の學童に對して一律に肝油を服用させたとすれば、その學童の中、一部はこれによつて利益を得るものもあるだらうが、他の一部はこれによつて何等の効果を得ず、更に他の一部はこれによつて却つて有害の結果を見るのは當然のことである。何故ならば全校の生徒が必ずしも全部ビタミンA及Cの缺乏症ありとは考へられず、家庭において鷄卵、バタ、野菜、海苔類等、ビタミンA及びDを多量に含有するものを常用してゐるものも多々あるに違ひないからである

況んやいはゆる榮養不良兒でさへも、その榮養不良の原因が必ずしもビタミンの缺乏のみとは限らないのであるから、これらの全部の榮養改善を肝油一品をもつて成し遂げやうとすることは、たゞに不合理であるのみならず、却つて豫期に反する結果を招く一縁が出來るのである

肝油の信者に對しては少々皮肉であるが、次のやうな實例がある

刑務所では從來カロリーの給與として早くから肝油を併用して來たのであるが、最近肝油以外の榮養改善法を行つて見たところ、その結果肝油專用當時よりも罹病率が減じ、特にビタミンAと特別な關係があると稱せられてゐる眼結膜乾燥患者が非常に減少した

外國人を夫にした婦人の國籍は何處へ

國際聯盟に提示された婦人問題 如何なるか其國籍は

先般來大分喧しい問題となつた中野秀人氏の場合を始めとし日本人の中にも外國人と結婚する人が次第に多くなりましたが世界各國でも國際間の關係が密接になるに從ひ國際結婚が盛んになると共に外國人と結婚した婦人の國籍に就いて重大な問題が起り國際聯盟が解決すべき一つの問題として提されてゐます。之は日本でも新時代の婦人は一應心得て置かれてよいことと思ひますから問題の起りから去年九月十日の聯盟總會でどういふ結末に辿り行いたかを掻い摘んでお話しませう。

現在世界各國では大體どこの國でも婦人が外國人と結婚した場合その婦人は元の國籍を離れ夫の國籍に從ふことゝなつて居ます、日本でも國籍法の中に規定されてゐる所により日本婦人が例へば英國人と結婚した時は日本の國籍を離れて英國に歸化することゝなつて居ります

之に對して婦人の國際的團體で何時からともなく次のやうな議論が唱へられ始めました、夫れは右のやうな從來の規定は婦人をどこまでも男子の支配下に置くものである、現在の婦人は此の點に關しても男女平等の權利を獲得せねばならぬ、それには婦人が外國人と結婚しても必ずしも夫の國籍に從ふ必要がないと言ふことにせねばならないと言ふ議論が唱へられ遂に國際聯盟に持ち出してこの解決を任せ國籍上の男女平等權の確立を國際聯盟の力で實現され度いと期待したのです。之が此の問題の起りでありました

ヘーグ會議の國籍問題

國際聯盟がこの問題を受け付けて會議の議題に上せたのは一九三〇年ヘーグで開かれた國際法典編纂會議の中途でチリー代表から提案された時が最初であります。併し國際聯盟としてこの問題は左程重大な問題ではありませんでしたので第一國際聯盟としては總會の決議は全部一致でなければならないし且各國の主張は從來の國籍法と言つても必ずしも男女不平等と言ふ譯ではありません、單に夫と妻との構成する家族に對し法律的道德的和合を與へる爲めに定められた實際的な制度に過ぎぬと主張し、聯盟としてはこれを否認することも是認することもその職能では無いので容易に意見を纏めることが出來ず、漸くのことで條約の中に左のやうな四ケ條を挿入することが出來たばかりでした

一、婦人が外國人と婚姻する場合婦人の國の國籍が此の婦人がその國籍を失ふ旨を規定してゐるならば、この結果はその婦人が夫の國籍を取得することを條件としてゐること

一、若し適用され得る法律が婚姻中におけるその夫の國籍の變更によつて妻の國籍が失はれることを規定してゐるならば、この結果は妻が夫の新しい國籍を取得することを條件とすること

一、婚姻中に於ける夫の歸化は妻の同意無くしては妻の國籍を變更すべからざること

一、外國人との婚姻により其の原國籍を失つた婦人は、離婚によつて原國籍を回復しないこと、但し自己の申出があつた時は此の限りでない、右の申出があつた時は婚姻の理由で取得した國籍を失ふこと

此の四ケ條の挿入は從來の法律を距ること幾らの進歩を示さないものでありましたが會議は右の外に

一、各國が子供の利益を特に考慮に入れて國籍の問題に關する男女平等の原則をその法律に採り入れること

二、特に原則として妻の國籍は今後はその同意なくしては異なる婚姻の事實により若しくは夫の國籍の變更によつて影響を受けないといふことを決定することが可能でないかどうかを研究すべきであるといふ勸告を採擇しましたが、しかし此の結果は何れにしても婦人の國際團體を滿足させるものではありませんでした

第十三回聯盟總會決議

斯ういふ風にヘーグ會議の結果が婦人を滿足させる所まで到達しなかつたのに對し、勿論は益々盛んに不平を漏へるので、一九三一年一月の國際聯盟理事會は同年の聯盟總會に此の問題を議題とすることを決議しましたが、同年九月の總會はこれに對する討議を一九三三年まで延期し、その爲めにこの全問題及びヘーグ條約について各國政府の意見を求めることゝなりました

◇

斯くて一九三二年即ち昨年の九月ゼネヴァで開催された第十三回聯盟總會では先づ第一委員會を組織して婦人の國籍問題に關する詳細な討議を行ひましたが、結果は始めから屢然たるものがあり、遂に漫擧に對する援助にすら運びませんでした、と言ふのは多數の國に於て『自國民と結婚する外國婦人は夫の國籍を取得せねばならぬ』といふ條項を廢止することが出來ないと主張した爲めでありました

併し委員會全體としては必ずしも純然たる否定的決議を爲すことを欲せず、一部の諸國から、聯盟はヘーグ條約の即時修正或は新條約の締結等の提案は排除するが、一方婦人の國籍問題に對する關心は之を持續すべきであると動議し全會一致して之に賛成しました

からして委員會の起草した決議案はヘーグ條約を見て婦人國籍問題に關する進歩の階段とし、ヘーグ條約の批准を勸告する程度に止り、何等新しい進展を示しませんでした、併し總會は一、ヘーグ條約の實施を勸告すると共に國籍が採擇した決議がヘーグ條約中の國籍の四ケ條によつて惹起された無根の危惧に對し權威ある宣言を爲した點に於て二、右の決議は婦人の國籍問題の進化を國際聯盟が承認したものであるといふ點に於て明らかに婦人の國籍問題に就いて多少將來に發展の餘地を暗示したものであります

ウヰンター スポーツの精華

スキーに就て

—(7)—

西片啓作

△練習上の注意

最初の練習に當つては全然ステッキを使用しないで無手でやつた方がよい。よく初心者は最初からステッキを使用し、滑降中不自然なバランスをも、杖によつて保持しようとし、轉倒の場合でも無理に杖によつてふせぎたがるから、フォームもくづれ上達もおくれてしまふ。殊に無理に轉倒を避けることは如何なるスキー術練習に於ても慎しむべき事であり、進歩がおくれるばかりでなく、轉倒した時怪我が多く伴ふものである

初心者をコーチするに當つて私は常に『百度轉倒せよ』と申してゐるが、轉ぶといふことは確にスキー術上達の一秘訣であることを忘れてはならないものであると思ふ

次にスキーの底面を雪面に接して何時も平にたもつことは重要な要件である

杖を使用した場合は體側に力を加へず、自然の儘後方に保持するのが安全である

練習場を選ぶ必要がある。初歩の人として理想的な處は百五〇米乃至二百米のスロープで上が相當に急であり、下るに從つて漸次になり終りは平地となつてゐる所が一番よい

何と云つても緩やかなところより急な所へと漸次角度を高め、練習中にも得手足ばかり前に出さず不得手の足を前に出して練習することも忘れてはならない一つであらう

踏み進んでは片足で相當のスロープを安全に滑走し得られる様になつてから、他のスキー術に移ることが最も有効な方法だと信ずる。

その他いろ〳〵注意すべき事項があるが省略し、最後に滑走し終つたら自己のスキーの滑跡と他人の滑跡と比較對照し、亂れてゐるか、破れてゐるか、正しく二條になつてゐるか(兩脚の場合)どうかをよく調査することが、前述の轉ぶことと同樣スキー術上達の秘訣である

ステブ・ターン

ステブ・ターンのことを一名ツムトレーテンともいふが、從來のリフテッド・ステブ・ターン(エル・エス・テイ)の一般化されたものと見ても差支ないだらう

ステブ・ターンもエル・エス・テイの何れも共通用價値は後に述べるテレマーク方向變換、クリスチャニヤ方向變換より遙に狹範圍に斜面に行ふとが出來るから、競技者はよく使用し、著しくタイムを縮めることが出來る

殊に狹い急な斜面とか、雪質の激變する斜面には效果的であるから一般のスキー愛好者、競技者、登山家は是非とも習得しておく必要があるだらう

(……ト 西片氏、[illegible]正しい姿勢)

保護者の立場から 入學準備教育の一面

中等校入學に考慮すべき點

毎年の事ながら中等學校入學期になると、受驗兒童は勿論、その父兄も出來る限り權威のある學校へ入學させたいとの一念から小學校長を初め擔任教師に特に賴んで準備教育を受けさせるとか、或は家庭教師まで雇つて勉強させたり又はいろ〳〵の参考書を勸めて受驗準備に没頭してゐるが、兒童の心身未だ十分でない爲めに、どうしても無理から過度の疲勞は免れないところで、これまで幾多の犧牲者を出してゐるか知れない。そこで吾々は數年來この準備教育の弊に鑑み入學試驗の撤廢を叫んで來たのであるが、今日なほも行はれつゝある事は實に遺憾の極みであるといはねばならぬ。第一學齡者たる父兄はじめよい學校を選ばんとするので、そこに競爭率が激しくなり、入學難の聲も聞くのであるさうなると中等學校も自然に成績の優秀な者ばかりを選拔してゐるので、學校それに連れて、その學校の權威を益々高めんとしてゐるので、小學校教育に於ても他の受驗者を目標にして先づ準備教育のために腐心し、そして成るべく權威ある學校に多數の入學者を送つて、その學校の誇りとなし教員自身の名譽を發揮させやうとする傾向が多分に見受けられる。斯うした入學志望者により遂に教授はそれに引きずられるやうになり、他の一般兒童は顧られまいが顧ることなしに進んで、六學年の學科は二學期中に終へさせ、三學期は殆んど受驗者の準備教育に供されるといふやうな状態になつてゐるので、手際的に編纂された教科書、殊に理科教授の如きは全く無意味に終つてしまふ。これで學の國民教育が完全に施される筈がない

斯くしてよい學校を選び、それを目標に何一つ不足なく準備教育を受けてゐる者の多くは資産家の子弟で貧乏な家庭に育つた者は思ふ様な教育を受けられず、又特殊な境遇もないので常に虐げられた境遇に甘んじてゐなければならぬやうな状態に置かれてゐる事は大いに考慮してほしいものである(中島留氏談)

婦人が煙草をのむと乳兒の死亡率を高める

アメリカで唱へられる新説

近來しきりにふえてゆく婦人の喫煙には意外な影響が科學的に認識されて來た。喫煙から受けるニコチンやチアン化合物の毒性はいふも更なりであるが、最近三年の間にアメリカでは出産後一ケ年以内の乳兒死亡率が今までに見ない高率に達してゐる

◇

この意外な現象の原因について研究されたのによると、母のやうに流行中の婦人喫煙といふことに留意される。これについてフランスのメー博士やドピエルタ博士などが行つた動物試驗はそれを確證するに至つてゐる

◇

これは家禽についても鷄卵の數が減じ孵化能力が激減し生まれたひなの三分の一は死亡する。そこで人間に見ても同樣、姙婦や産婦の喫煙は胎兒や乳兒に極めて有害な作用を及ぼしニコチン中毒によつてうまれた乳兒はその體質を害ねてゐるから死亡率も高くなるといふことが明かになつた

◇

ニコチン中毒の男性は生殖機能を減退するといはれてゐるがこれと同じ樣に女性の中毒者は卵巣機能その他に影響を及ぼして姙娠能力を減退しやすい。そして乳兒の死亡率の高いのは肝臓の働きが鈍ぶるからで、肝臓は消化液である膽汁を分泌して消化作用にあづかるのに、それが缺けるからと見られてゐる

◇

その他肝臓は解毒作用や内分泌作用、防腐作用などといふ重大な部分についてゐるから毒物のニコチンは忽ち胎兒や乳兒、肝臓の働きを破り特に肝臓内に有効成分であるグリコゲーンが不足する。ニコチン中毒者にしじみの味噌汁がいゝのも貝類にはグリコゲーンが澤山に含まれてゐるからである

今日のメモ

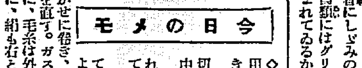

◇靴下の利用 ▲瓶拭き 雑巾から上の部を輪切りにし、中に古綿やぼろを入れた袋として用ひる ▲ほぐして糸とす よく洗ひ、ほぐしてかせに巻き、湯氣で蒸して縮れを直す。ガス糸はしつけ糸などに、毛糸は外の靴下破れの補修に、絹も右と同樣に用ひる

◇ハンカチの利用 ▲テーブルセンター、壁飾り 洗濯漂白し、らふ染で加工してテーブルセンター、壁飾りなどをつくる ▲小風呂敷 洗濯漂白して絞染とすれば小風呂敷として使へる

◇リボンの利用 ▲紐類 長く縫いでくける。▲小袋物 小さい袋細工に用ひる。▲飾り模樣 手提袋、クッション、箱細工などの飾り模樣として縫ひつける

雪中隅田川寒中水泳の妙技

チラ〳〵降る雪の兩國橋に於て二十二日午後一時から坂本謹吾氏を發長とする修養學生百年少者の九歲になる府中トミ子さん外五十餘名が雪どけの隅田川へザブン〳〵勇敢に飛込み妙技を演じ岸の見物人をわんさ〳〵と言はした。寫眞は勇敢に飛込む女選手、左から、府中トミ子(九歲)日高菊子(十四歲)高木文子(十七歲)府中美津子(十六歲)高木サヨ子(十八歲)

榮冠目指して

第三部(一) 京城師範學校アイスホッケー部

試合經過

第一ラウンド フエースオフ後直ぐ〻つと押されるや此奴は少し手強いぞと思つたが何くそ今に入れるぞと氣を取直してやるが氷の惡いために後衛以上の相手ガディフエンス及びGKの好防とに中々得點出來ない師範は二分遂に島左よりの絶好のチャンスのシュートもGKの好防に阻されど六分遂にゴール横のフエースのバック吉原見元と渡り見元シュートもGKの右をついて一點をあげた、最初の一點は得たけれどもまだ〳〵安心出來ないやうやく淵子の田によつてFWは猛烈な攻撃をつゞける

八分攻撃に出たLD前田バックを取られて攻めよせる岩師Cタックルせんとして近よる時中央過ぎからのバックシュートに目をやられて血を流しつ〻退場LDに内山が代り入つた。前田の負傷に我が師範には非常なる決心の色が漲る。之に對するべからざるものがある、其後九分見元の強シュートもGKの正面をつき九分十秒茸島九分四十秒に茸島のシュートもGKきれいに止めて窒し

岩師GK楓谷の物凄い働きに一點をあげたのみで第一ラウンド終り

第二ラウンド この回も又苦戰で三十秒供二分三十秒見元のシュート失があつた後は見戰を繰返す

岩師の攻撃には惜しいかなドリブル・パスの妙味なくたゞ前進するのみ我々FWのバックアップにかへされて得點は勿論シュートのチャンスすらない

八分吉原中央で岩師FWのバックをタックルして單身ドリブルに運みデフエンスの左を抜いてあざやかにシュートゴールインして一點

其後無得

第三ラウンド 二分半茸島・分見元のシュー失のあつた後三分半吉原から見元、茸島、吉原とパス鮮やかに吉原正面からたゝきこんで一點を締めて京師FWの特色を發揮したパスワーク鮮かなコンビネーションホした觀衆を嘆ぜしめた。其後七分吉原のシュート失があつたのみでタイムアップ計3對0で一回戰は勝つには勝ちましたが案外の苦戰でパスも惡くタックル弱く後の勝戰を心配されました

トリヤチとキーク

満天下の
●サラリーマン諸君!
●商店主、店員諸君!
●農、工業家諸君!
インフレ時代は 金の値打が減る時代です
何に換へておけば 一番儲かるか?
土地か? 家か? 株か? 公債か? 鑛物か? 米か? その他何が一番有利か?
斯道の實際家、權威者十二氏が確信をもつて發表した苦心の大研究大斷案を即刻御覽下さい。
「現代」二月號の書籍大附錄
金を物に換へる時代が來た 何に換へたらよいか?
大評判につき大急ぎお求め下さい。
大増刷、賣切近し! (七十錢)

織田内科
醫學博士 織田正德
京城府花園町

牛乳やミルクの成分を補つて母乳と同じにする大印滋養糖 人工榮養の必需品
大印滋養糖

美しさは思ひのまゝ
御園白粉

慢性病と漢方
御申越次第 詳細說明書 無代贈呈
東京市中野區新井藥師前町六五五 橘和堂漢方專門藥院

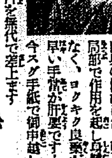

月やく 「サシコミ外用薬」
奈良市小西町 松葉園

りん病 藥價後拂
無効の時は藥價は頂きません
玉川觀光堂

中風 きうち (家傳名藥)
圓龍寺

手縫と同じやうに縫へる
コクスイ 和服ミシン
定價一台ニ付 金十一円也
賞讃! 絶讃! 驚異的發明 大衆婦人の壓倒的支持を受く
▼地方特約店急募▲
國粹製作所

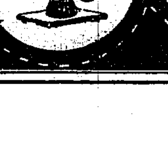

ノビリー
十六ミリ活動寫眞映寫機
大阪市西區新町通一丁目 寺田清本店

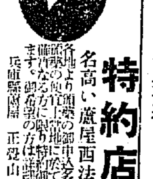

特約店募集
名高い嚴屋西法寺の神經痛リウマチ薬は
正覺山 西法寺 住職 窪 敎俊

長壽と粗食
ハガキ申込次第無代送呈
▼内容一般 ▼最近發行
高知縣……小松 黑藥本家

波紋を書いた

鮮米積取紛糾も遂に圓滿解決す

穀聯と仁穀が元の枝へ 跛行的運賃協定も愈よ統一

仁川穀物協會は昭和六年十一月飯野汽船が仁川就航開始以來、飯野汽船側荷主との對抗上、從前の穀物協會による統制に背反して仁穀獨自の立場から鮮航同盟會に對して飯野と同率運賃適用方の折衝を開始し、この事實は仁穀と穀聯の反目となり、遂に仁穀を中心とする鮮米移出同盟の結成を見る等運賃問題より穀聯として米穀統制機關たる穀聯の調の破壊を問はしめ反面、鮮航會としては穀聯との營業上、仁穀の要望に應じ難く、取り運賃改訂期に當に堤防調を惹起せしめ、鮮米の大局的立場から成行き深く憂慮されるところとなつてゐたが、本年に入るに及んで、飯野問題にも解決の兆候見えそめ仁穀側に穀聯當局にも徐ろに安協機運動いて來た折柄、仁穀・穀聯對鮮航の中間にあつて苦慮を重ねた鮮航同盟會仁川支部の居中斡旋によつて、二十七日まづ仁穀と穀聯との圓滿合流が正式に決定を見るに至り、穀聯を契約對手とする鮮航同盟會との鮮米託取契約は二年間の跛行状態から、圓滿なる統一を見るに至つた。かくて仁穀の背反から危機を叫ばれた穀聯も、その統制を回復し、鮮米託取り契約問題も從來の如き紛糾は殆んど解消する事となつた

決済の如きは新暦で大抵やつてゐるが仕事その物は流石に多年の暇疵により殆んど手をつけぬので當分この閑散は續くべくその復活は二月に入つてからだらうと銀行側では觀つてゐる

鰯油肥運賃 据置に決定

朝鮮で一手引受輸送中の鮮産鰯油肥鰯運賃は鮮米運賃の引上を機に海運界の状勢よりみて一率に四割引上げを計畫總督府を介し荷主と協定中であつたが船主側の希望により二月末の現行運賃契約期間終了後の新契約迄持越すことに決定した

不動産融資 施行細則 二月廿日頃實施か

不動産融資低利資金百萬圓決定については未だ總督府に大藏省から手續の交付がないので施行規則の公布も遲れてゐる譯であるが、殖銀としては施行規則の公布を見ないので何等準備しやうがない、これが公布になれば殖銀は被融資銀行の要求に基づく所要資金を總督府を通じて要求し起債手續をへて初めて低資の受入れを見るので、その實施は可成り遲れる見込で恐らく二月二十日頃の實施となるのではないかと見られる

仁穀運賃問題も 双方の妥協成立

―諸戻し金は遡及して支拂 飯野對抗戻しは廢止

【仁川】穀物協會對鮮航同盟會との紛糾問題に對し全鮮穀物商聯合會にかては仁穀側から今後運賃問題に關しては一齊穀聯の世話にならないと離縁状が提出されてゐた爲め強硬の態度を取つてゐたものであるがそれでは鮮航側にかても運賃の協定上非常に困るので鮮航の森社長は今回穀聯と仁穀の間に立ち双方圓滿に妥協が成立すると同時に鮮米運賃に對しても飯野汽船の問題には双方とも觸れず協定を見るに至つたものである從つて運賃の期米割戻し及び累進戻り等は遡及して全部支拂ひする事になり只飯野汽船に對する對抗戻しは運賃が昂騰せる爲と穀聯の荷主とも飯野汽船のみでなく全鮮の荷主とも統一される事になり森鮮航社長は近くこれ等の問題に關し詳細を發表する筈である

金組預金

一億圓突破確實 まさに脅威的激増振

金融組合は都市村落兩組合を合せ十二月末の預金九千八百八十萬圓に達した、多年の懸案であつた一億圓は一月十日頃までには確實に突破してゐる、現に金融組合の中央金庫への預金が一月に入つて現在までに五百五十萬圓增加し、しかも回收も百六十二萬圓增してゐるのに徵しても金融組合の預金一億圓突破は確實であり、因に十一月の金融組合の預金は九千六百萬圓であり、又前年十二月の預金は八千六百五十萬圓で前月比較五百八十萬圓前年比較千二百三十萬圓の猛烈な激增振を示してゐる

金融組合 高利債借換の低資融通狀況

千九百十九人卅六萬四千圓 十二月末現在調べ

特別債務者による金融組合員の高利債借替は低資融通二百萬圓、金融組合自己資金三百萬圓計六百萬圓を以て昨年十一月十一日附通牒整理に關する附令に基づき金融都市村落金融組員の高利債務約五千萬圓を整理することゝなり十一月は下旬から着手したが、其後整理資金の貸出實績を見ると十一月末現在に於て擔保貸付十一萬三千四百七十六圓、無擔保七千六百五十六圓、計十二萬千百三十二圓に達し更に十二月中に於ては擔保貸付十四萬六千五百七十七圓、無擔保貸付十萬四千九百九十八圓計二十五萬一千五百七十五圓を整除したる十二月末現在における高利債整理貸付高は人員擔保六百六十一人無擔保千二百五十八人、計千九百十九人金額は擔保二十五萬二千七百七十二圓・無擔保十一萬千九百十七圓計三十六萬四千六百八十八圓で、此の道別內譯左の通り

京畿	九一七	二〇〇、四九三
忠北	四五	一〇、七一九
忠南	一一八	一三、六八二
全北	一三〇	三三、六二二
全南	一五八	二三、九八九
慶北	八	一、八一〇
慶南	四八	六、九八一
黃海	六三	四、七九九
平南	一〇九	九、八六七
平北	二七七	三七、四五九
江原	なし	[illegible]
咸南	四二	一一、二〇七
咸北	四	三、〇七〇
計	一九一九	三六四、六八八

金組聯合會 融資消化難

特に京畿慶南 平南の各道が

金融組合は別項の通り預金が增加すると同時に貸出しの回收も良好にて京畿道聯合會の如き四百九十萬圓の遊資を擁し中央金庫の預かり金利子六分五厘では逆鞘となるので六分見當の融資を物色中である、この外に平南二百十七萬圓慶南二百二十六萬圓の遊資あり中央金庫に預けて困るがこの消化に腐心中である

中央金庫 預け金超過

割戻減に惱む

一月十五日現在の中央金庫に對する金融組合聯合會の遊資の預金貸出は預け金千四百九萬圓、借入金七百六十八萬圓にて約六百三十萬圓の預け金超過である、從つて預け金超過の聯合會に對する割戻しが二三厘に減るから預け金超過の聯合會は中央金庫の預金利子五分五厘の外に二厘の割戻しが得られず中央金庫に預けるのでは合計五分と八厘以上の利廻りは望み難い

開城商議設立調査中

開城商工會議所設立認可は目下商工課にて提出の書類について調査中である

全國米穀大會

朝鮮で開催計畫

內地から穀聯へ斡旋方依頼 開期は四月下旬か

大日本米穀會では例年四月大會を開いて內鮮米界の重要事項を協議することとなつてゐるが、最近米穀統制問題の喧傳される折柄、內鮮同業者關係の緊密あると共に、統制の焦點と見られる朝鮮において本大會を開催するは最も意義あるものとなし、過般同會本部より穀物聯合會にむけこれが斡旋方を依頼して來たので、穀聯本部でも時節柄鮮米の立場を闡明し以つて內地當業者にその認識を深からしめる上に絕大の効果あるとの見地より、內々賛意を表し、目下兩當事者部で折衝中であるが、聯合會側では其筋方針決定と共に近く役員會を開き協議をする筈で、開期は開催するとせば四月下旬となる模樣である

金利大勢低調

不動產利下も實現せん

鮮內の不動產貸出し金利はまだ殖銀も更新も引下げぬが、その意向を聞くと日銀の通貨調節問題はあつても今後のインフレーションは免れぬのであるから低金利の大勢は免れぬと思ふ唯目下のところ鮮外關係が面倒であり財界も人氣的に動搖してゐるから幾分け移動期間にすぎる外はないが低金利の狀態がいよいよ強化して來れば自然多少の引下げはせねばなるまいと

思はれる唯その時期は未だ先の事と見ねばならない、銀行筋も安く貸出す曰々の說あるもそれは目下のところ問題としてゐない曰々、と語り何れは內地の不動產金利を引下げた位に低下する模樣である

舊正關係で 銀行著く閑散

舊正月になつて市中各銀行は鮮人側の休業により著しい閑散である

京電バス經營問題

京城商議が緊急調査

その結果を待ち態度を決定

京電の郊外電車三線のバス代行問題に關しては京城商工會議所では既に根本調査研究當時より、その影響の波及するところ重大なるに鑑み本問題を調査研究して實業各方面の輿論の歸趨を察知するの要ありとされてゐたのであるが、たまたま昨二十七日の午後五時役員會の終了に際し緊急提議により、いよいよ表面化した本問題を本格的に調査研究して何れかの態度を表明することとなつた事態であるが[illegible]

てゐる。即ち京電の府營バス買收と一刀兩斷の運動にある京城郊外京電三線のバス代行問題に關しては既に問題が擴張當時より極端的反對運動を取行してゐた附近住民も經濟的問題の紛糾は[illegible]的には容易ならざるを得ざる現狀におかれてゐる一方[illegible]たる京電では遲くも三月の本年度末までには郊外三線バス代行の施行認可申請を遞信局宛に提出するまでに進展せる模樣であるが、もとく本問題は利害關係者の範圍[illegible]

經濟上の問題、附近住民の經濟上の問題、京城を中心とする地方一帶の產業交通上及び都市計畫上の問題には社會政策上の問題等その波及範圍は廣くその波及程度は甚大なるが故に容易に輿論の歸趨は見出し難く從つて京城內外の各方面に亘り相當影響し反對者もあるので、京城商工會議所に於ても兼ねてより種々の調査研究に着手實業各方面の意向を徵するの必要ありと只管希望してゐたところへ偶々昨二十七日役員會議に於て[illegible]

平元線全通は 十二年度に延期

環境變化で豫定變更

鮮滿洲と與日本を結ぶ重要幹線として前大村局長時も力瘤を入れつゝあつた平元線(西浦―高原間)は現在西浦長林間九十六粁五、開通を見、東部線において高原、担田間二十粁工事中で、その工事促進に關して平壤、元山兩改良事務所等が大童の運動を行つて注目を惹いてゐるが、鐵道局では滿洲國生誕による環境事情の急變から、同線の國鐵的軍事使命の幾分減殺され且つ惠山、滿浦線に北鮮拓殖鐵道等の國境方面における鐵道建設が加速度的に重要性を累加したに鑑み、昭和八年度において同線新工區には着手しない事にこの程內定を見た、この結果平元線全通期は豫定十二ヶ年計畫によつて昭和[illegible]問題が數面化せざるを得なくなつたのである

對滿輸出協會 二月中設立す

總督府が主唱し金融を糾合して設立計畫中の對滿輸出協會は近く總督府商工課と朝鮮商議とが最後の打合せを行ひ設立手續きを服む段取りとなつてゐるが創立は大體二月中の見込みで昭和八年度は國庫補助金二萬圓地方費補助二萬圓會員醵金五千圓合計四萬五千圓足らずの豫算しかない見込みなので滿洲に物産陳列館を設置するなどの積極的仕事は出來ず專ら京城その他主要都市に出張所を設置せしめて取引の斡旋をする程度にとまる模樣である

鰯油肥統制 實效顯著

鮮產品が相場を左右す

鰯油肥統制は第三回の改訂期を迎へ統制補正の必要もあるが、實效は着々現して來た、即ち鮮の油肥が何といつても一番大量であるから全國的の相場は朝鮮次第といふの有樣である前年末に北海道物が一圓を唱へ頗る高値で取引されたが、これなども朝鮮品の共販價格が安かつた爲め各道漁業組合が先高を見越し製品の引渡しを遲らした爲め硬化し需要者が狼狽して北海道を買付けたからである、その後一圓七十六錢で朝鮮品が圓滑に受渡さるゝに至つて北海道物は忽ち一圓五十五錢を下げた、神戶神まで朝鮮物は七錢の運賃がかゝるから北海道の神戶沖一圓五十五錢は一圓四十八錢にしか當らず、實に二十八錢朝鮮側が有利である

興業無盡總會

興業無盡會社では二十八日午後二時半より同社樓上に於て昭和七年下半期(自七月至十二月)定時株主總會を開催し

一、第十八期營業報告及び決算諸案

一、取締役改選の件(佐野彥藏氏以下六氏全員任期滿了)

原案可決、第二項の件に關しては何れも六氏とも重任し、利益處分案は次の通りで株主配當は年一割の据置である

當期純益金	二一、六三六圓三九
前期繰越金	一一、二二〇圓一四
合計	三二、八五六圓五三

此の分配左の如し

法定積立金	二、五〇〇圓
準備積立金	二、七〇〇圓
營業所新築積立金	一、七〇〇圓
退職給與積立金	一、〇〇〇圓
役員賞與金	一、五〇〇圓
株主配當金	二、〇〇〇〇圓
後期繰越金	一、四四六圓五三

なほ同社の業績は無盡契約高にかても二十一萬圓の減額があつたにも拘らず、七十六萬七千圓を增加し期末現在六百八十一萬四千六百圓に達する盛況を見、その他前期に比し良成績を舉げてゐる

株式

上放れ始るも 後氣配呆け 後場再反落す

前場 米財界は安定を缺き株は二十部丁と鑿らず西品も小康を呈して前日來の買戾は旺盛を呈し北濱相場を移して當所は稍上り氣味に東新一九四圓四と二高、大新一一三圓九と二圓五高、朝新三八圓四と六高と上放れ、朝取のみは七六圓九と一安に始つたが新値は警戒深くして伸び戾り後も手控へて氣配未に一張一弛を重ねて此間大新が四圓丁と揉けたる外は何等新味もなく東新大新は三圓丁朝新は七圓三に崩れて結局東新三圓丁大新一圓八と反撥より下進ひを示し朝新七圓七と何れも安値引となり他は全部不申低然パツとせぬ氣分であつた

後場 當新總歩の商品總落し、聯盟委しく強き北濱市場は一齊に軟化しアトヂリ安の商勢相に、東新一八九圓九と一暴三圓一安大新一一一圓三と一圓六安朝新三七圓三と一圓二安朝取七六圓八と一圓一安と總投げの場面を呈して寄付き始つた

濟を終たるも依然として玉整理の未直つたにも拘はらず依然として灰汁抜けしないのを物語つてゐる、日先底を入れた相場が呼吸級の小康狀態を現はすのは當然の成行であるが果してどの程度まで引き返すのか興味ある問題で硬派は二百圓門破りを目標とし軟派は九十五六圓を戾り天井とし教材の饋出に八十四圓台への再落を期待し此の値頃としては凡そ其中間に位してゐる、相場景から見れば二百圓回復は自然の路であるにしてもそれを左右する程の材料が出ればどうか、相場が聯盟惡化をも引すつて進む程になれば因果玉筆れの懸念は少し前途は平坦たるものであらう

ゼネヴア 空氣に緊張

勸告案起草委員會は既に勸告文中の前文、事實の敍述、結論の三部を終了し、早くも第四部の勸告の起草に着手し、日本の遲延策も効なく同委員會のテムポは我代表部を狼狽せしめてゐる模樣であるが同案は來週初に初期出來上り、自衞權の問題其他につき勸告文は突きつけられることとなり勸告文其物では何等の强制力を持たないのであるから何等の惡影響なしとするも日支の惡化は當然免れ難き模樣である、我代表部は目下政府に回訓を求めてゐるが果して脫退となるや否やに就ては軍部の態度を決心してゐる模樣であるも聯盟論事の進行振りと外交其物の方針から察すれば脫退は結局實現し難き模樣で日先樓退の結末には到着せずとし逃楽もこれに快くしてゐる風であるが、ゼネヴアの空氣と同様に相場も非常に緊張を示してきた

株式雜觀

端倪すべからざる日產の動きに支配された市場は前途如何なる動きを見せるかは興味ある問題であるが▲日產の原動力は依然聯盟にかゝつてゐる▲米國インフレ轉帰の底邸に富士川の水鳥に驚いた平維盛の神經を持つてゐる市場人が聯盟脫退何物ぞと頑張つても法衣の下に鎧見する聯盟を如何んせんやだ▲が其聯盟も急速度に展開してやがて二月十日頃は松岡全權も歸朝する豫定で▲相場もその前後からは好轉すると云ふがそれは未だ先の話▲一大インフレーションは期待されるがこれまた前途遼遠長期のものとしても鬼に角として目歩と取組むりなら鬼に角として目歩を好む▲が巧人氣はヂャブ付きの危險さえ感じて少しづつ買玉を集めてゐる

聯盟次第

東京新東の取組を見るに四三九貫七と相不變ずの大卞長の形勢を持續してゐるのは可なりの買越期

朝新の堅實性

朝新は日歩二錢と四錢方低下し代引も今朝の受渡しで七千三百株と千百株と手五百株減じ取組高一萬三千七百五十株と千株減ずるに至つたが依然三十七八圓台に低迷してゐるは期待された低金利時代がインフレーション政策により遲延され、五分程度の利廻りでは買手も殺ずとしてゐるが、現在の成績からして二割配當では行けずとするも尠く共一割五分は確實視されてゐるのだから現在の値頃は充分に買ひ値ありとされてゐる然し切米の變動時相として徒らに朝取主義に進むは却つて利を失する怖れなきとせずむしろ此相場として一萬買ひ受後日芽を噴き出すまで穩忍する覺悟で行くのを至當

朝取取組表

朝取 賣方 櫻井一〇(德榮一四〇)古野九〇立山一五〇▲買方 櫻井一〇六〇白井七〇黃五〇京證一〇德榮五二〇山口一〇京證一八〇成

朝新 買方 櫻井一四三〇白井一、〇〇〇黃一、五三〇金榮四〇德榮二、〇一〇山口五七〇成證二四〇松山三七〇古野二、二〇〇山口四五〇立山八四〇白榮二〇〇

日產リードす

前日米國株と共に北濱市場をリードしてゐた日產株は貴智の二十一丁の氣付を好感して今朝寄付は一昇昌通市帳復の一〇四圓丁と六

紐育株式

【ニユーヨーク二十七日發電】株は弱保合で[illegible]返し引値弱くスチール八分の五高オナコンダ八分の一安

有價證券賣買並金融
京城明治町壱丁 電話本局三五五番
本日ノ人氣株 京城電氣 日發新 日產
山本源作商店

產地賣物薄に 强硬維持か

鮮米の買上げが三回共豫定數量に達しないことはそれ丈け持米筋の態度が强硬の結果たるは云ふまでもなく第三回買上げの如きは時價に比し一切の費用を除いても四十錢以上の高値であつたにも拘らず綜計僅か十一萬俵右の買上げ數量に過ぎなかつたことは如何に農村や商人の思惑筋が先高を見越してゐるかゞ窺はれるわけである從つて本年の米は農家や商人が自から持米を投げ賣りして相場を崩すが如き事は期待出來ないのみか現在仁川に停滯する在米中政府の買上げに係る米としては四千石足らずであるも群山でも第三回買上げ丈けでも十五萬叺木浦が十一萬叺以

舊正月で 取引無活潑

目下產地の出廻りは粗にせよ玄米にせよ農村の窮情みと舊正の關係上皆無の狀態であるが一方內地の取引も玄米などは相場も閑いて來る者はなく只白米が時々小口注文がある位で、之れも顯相場が

米期 環境勝れず 相場伸惱む 後場急惡化す

前場 今朝は阪地の小高き寄付きを受けて當中出來ざるも先二四八十四錢と前日の止値より七錢に寄付きしも正米の寄付き不良に買氣を阻止されアトは八十錢から七十錢迄に低落し後地のヂリヂリ安に六十錢臺へ更に氣崩れなし相場の油台は依然香しくない商狀を呈して前場を終つた

後場 株安の刺戟に買氣全く萎縮し秋派の寄付きに當一圓九錢中二圓三五圓先五一錢と下放れ二節には四九錢と前寄よりは三十五丁安となりアト見送り的の不勢を示した

上非商品となつたわけであるから鮮米としては産地の買物薄と相俟つて今後共內地米より强硬を維持する事は止むを得ないと觀測されてゐる

期米雜觀

前日は政府の買上價格が案外高かつたのを材料に式高を受けて稍氣直り模樣を呈したが今朝は又六十錢台に崩れまた本質的に直れさうにない▲何分正米は內地へ一つも賣れず產地は依然先高見越しと舊正の關係で出廻りが一つもないと來ては正米も動きやうがないと同時に期米もまた直れないのが本當だらう▲殊に相場がいくらか下げても人氣の買氣ひが改らない事は此邊直直にも直れないのが相場の特有性であるかも知れない▲何にしても委所ら買方は未だ當分辛い頃はない暫らくは賣方も賣方が大きい事は望まずその日暮らしく小掬ひ撲の方が却つて賣入りがいゝかも分らない

いそうである從つて正米としては今の所賣れず買へずと云ふ狀態でどちらにも動きが取れなくなつて居るので勢ひ定期も活氣を失ない當分は保合の外なき狀態である

下値聞へ

繼續的買上で

國際聯盟や議會の成行きから見ると未だ近かり賣進み難き狀態であり、それかといふて米自體は政府の繼續的買上げに依つて此邊下げるにも下げられない立場にあるので仕手は御嗣共に大氣迷ひの態である其所へ舊正關係で鮮人筋の仕手ず賣へずで全く取引は一つも成立しないと云ふ有樣であるから此邊はどちらに動いても僅り大きいことは望まれず只株式の高下に依る人氣關係といふ浮動を演ずる位なものに過ぎないであらうと觀測されてゐる

伸び惱む

現在の仕手關係を區別して見ると買方はインフレ景氣が印象付けられてゐるだけに買方は素人筋が主であるに反し賣方は悉へ玄人筋で中には正米を頓預けせる向が殆どないと從つて地場の積極的勿論其他の有力者に於ても素人筋と雷同買ひに出ることは嫌である所が此は強くとも賣出動を躊躇せるのみか中には人氣に附向ふてゐるので相場は勢ひ此等の仕手に支配され此邊伸惱むの外なき狀態である

東京期米受渡

一七八〇〇石 二四、一〇錢

正米

京城(强硬) 一等糙白米十八圓五十錢鮮白米二十四圓丸チン合格玄米三等二十一圓四等二十一圓[illegible]

大豆 前田一三、六〇[illegible]

仁川(同調) 丸仁三等二十一圓七十錢多賑殷十二圓四等二十一圓[illegible]

釜山(引締) 果地としては舊正關係から入津無く市中閑散僅かに委託米の小口賣物あるのみ、第四回買上げ決定に人氣引締り休日を控へて地場と當業者は氣配十錢方上がり慶南勝良三等二十二圓七十錢四等二十二圓十錢見當にて九百三十叺の取引であつた

大邱(閑散) 鮮米殆んどなく依然舊正の曰とて入津殆んど無く僅かに必需圓內にて閑散相場も變らぬ見當にて鮮良三等二十二圓四十錢見當を唱へた

群山(好勢) 舊正に果地よりの入津無く市中買物薄く依然鮮人側休業に淋しく休日を控へて必需筋引き買ひに氣配十錢方引締り第四次買上げ決定に底堅調硬、丸ヶ三等二十一圓十錢四等二十一圓八十錢見當を唱へた

株式(廿八日)

銘柄	寄付	大引	高値	安値
朝取 前	[illegible]	[illegible]	[illegible]	[illegible]
朝取 後	[illegible]	[illegible]	[illegible]	[illegible]
同新 前	[illegible]	[illegible]	[illegible]	[illegible]
同新 後	[illegible]	[illegible]	[illegible]	[illegible]
拓殖 前	[illegible]	[illegible]	[illegible]	[illegible]
拓殖 後	[illegible]	[illegible]	[illegible]	[illegible]
大新 前	[illegible]	[illegible]	[illegible]	[illegible]
大新 後	[illegible]	[illegible]	[illegible]	[illegible]
東新 前	[illegible]	[illegible]	[illegible]	[illegible]
東新 後	[illegible]	[illegible]	[illegible]	[illegible]
安取 前	[illegible]	[illegible]	[illegible]	[illegible]
安取 後	[illegible]	[illegible]	[illegible]	[illegible]

勢定と日歩 / 短期延玉數 / 出來高

大株長期 / 東京現株 / 大株短期

銘柄	前寄	前引	後寄	後引
大株	[illegible]	[illegible]	[illegible]	[illegible]
同新	[illegible]	[illegible]	[illegible]	[illegible]
日產	[illegible]	[illegible]	[illegible]	[illegible]
鐘紡	[illegible]	[illegible]	[illegible]	[illegible]
東株	[illegible]	[illegible]	[illegible]	[illegible]
東新	[illegible]	[illegible]	[illegible]	[illegible]

期米(廿八日) 朝取仁川 / 東京期米 / 大阪期米 / 大阪期米喰合

限月	當限	中限	先限
前場 寄付	[illegible]	[illegible]	[illegible]
前場 引	[illegible]	[illegible]	[illegible]
後場 寄付	[illegible]	[illegible]	[illegible]
後場 引	[illegible]	[illegible]	[illegible]

市況(廿八日)

大阪綿糸 / 大阪三品 / 大阪棉花 / 神戶生糸 / 橫濱生糸 / 大阪砂糖 / 海外經濟電報

一月限	[illegible]
二月限	[illegible]
三月限	[illegible]
四月限	[illegible]
五月限	[illegible]
六月限	[illegible]
七月限	[illegible]

商況

京城綿布仙値

米棉二〇錢高後暫く三五仙安材料に三品一四錢成行市中現物界は閑止氣分に商內なく相場明のみ

三A	一五九、〇〇
火A	一五七、〇〇
鶏印	一五八、〇〇
金剛山	一四八、〇〇
長城	一四九、〇〇
極印	一四五、〇〇
孫悟	八〇、〇〇
飛丈	七〇、〇〇
世界馬	七五、〇〇
月雁	九六、〇〇
歐一圓	七〇、〇〇
鮮今剛	一〇、五〇
大正改	一二〇、〇〇
公會堂	二七、五〇
金明太	一一〇、〇〇
五枚岩十	一八〇、〇〇
四種	[illegible]
新太島十二號	[illegible]
舊制十六手	[illegible]
蓬天	[illegible]

雙六的田 【60】

長谷川伸 作 (畫) 藤井清

献手好み (五)

つた。

『何でござる』

猪伏は依估地らしいほど冷嚴に訓いた。

『俺は猪伏氏に一言いふことがあつて來た。それは福田一郎次の事だ』

『あの仁を斬らぬと口約束したが拙殿は斬つた』

『それに就いて、いひたい事があつて來たのである』

『故人になつた一郎次殿の事に口を箝つて、この猪伏丸之介を斬りにきたのかと思つた』

猪伏は少し苦笑氣味でいつた。

『猪伏氏は、過日、散歩すると申されたが、しかし、俺は貴殿を斬らぬことにした』

『と聞いて、喜びなどいたさぬぞ』

『もつとも後日、斬る時がこぬとはいへぬ、明日のことは判らぬからなあ――おぬしは數多い浪人者のうちで腕の太い男だ、律氣でもある、俺と太刀馬との私怨私闘の渦にまき込まれ、無益に命を落すには惜しい仁とみて、成る限りは斬らずに濟ましたいと』

勘兵衛は本性をまるでさらけ出し、憤りに任かせて、直ぐにも斬りつけさうな氣配となつた。

それを、冷淡に眺めながら、ぢッと下つて、戶口を背にした雙六が、

『勝負の場所はここではない。近所の者を驚かしともない』

『うむ、天明の者を氣取つて、猪口才な』

『不同意ではあるまい』

『拙者は、恩怨もなき何人共の斷を縮めさせたくない、されば×こそ外へ出ろと今いつた』

『では來い。火除け地まで』

と雙六がいふに冠せて勘兵衛が聲を勵まし反對に命令した。

『火除け地まで來い！』

『行く、承知だ』[illegible]

『恩を賣る氣か、それとも……』

『何と思ふとも勝手だ、俺は俺の好きなやうにするまでだ。一郎次の事は俺に雙六、二枚目をつかつた。斬らぬといつて斬つてのけた。たとへ一郎次の仕向け方が、さうさせたと考へるのが正しくても、ともあれ、雙六は二枚目だつた、これだけは明白にいつて置く』

『その疵洗で、拙者を斬らずに済ましたいといふのも、確な事ではないといふのではないのか』

『さう解するならそれでもよい。聞くば猪伏氏、二度と刀尖を向けさせる氣にさせてくれるな。たゞそれだけが云ひたかつた。さ、行から、勘兵衛』

勘兵衛は、わざとらしく背のびと欠伸を一緒にして、雙六に見せつけた。

『うあゝ！長歳藏の相手で、退屈に及んだ……』

『それほど退屈させたか、氣の毒な。では、早速、目覺しに取りかゝるかな』

ぶらり、ぶらりと雙六が歩いて行くうしろから、勘兵衛が、膏が沸き立つてゐるやうな大きな顏を振り立て、七八間遲れに步いた。

『勘兵衛殿』

三郎次が、小走りに勘兵衛の脇についてゐた。

『三郎、お前にも兄の仇だ、確りやれ！』

『はい、心得てをります』

『お前の役は――いゝかな、拙者と彼奴とが相鬪したら、彼奴の隙を衝くことだ』

『はい！』

『捨身になれ！』

『はい！』

二人が交す私語を、既月にかけて雙六は見た。とも知らず、勘兵衛はもう一度いつた。

『斬らせて斬る、これが私鬪劍の秘傳だ』

人は見かけによらぬもので勘兵衛は、三郎次を利用して必勝の策を考へてゐる模樣であつた。

【皇紀二千五百九十三年】 昭和八年一月二十九日 THE KEIJO NIPPO 日刊 第九千四十二號

京城日報 朝刊

明治生命

我國最古最新の保險會社

内容最も堅實の保險會社

一、我社は經營の合理化に努め毎年の利益金は九割以上を加入者利益分配金に充當して居ります。

保險案内御申越次第直ちに送呈致します

本社・東京・丸ノ内 京城支店・京城府黄金町二丁目

新法令實施に依り伸び行く信託預金

朝鮮土地信託會社

京城・長谷川町

稻田外科

一般外科・泌尿器科 内臓外科・整形外科

本町二丁目(明治製菓横入ル)電本一五四六

(見本郵呈ス)

高野製作所 京城府長谷川町(公會堂前向) 電本一二三六番

安田銀行 支店

商業登記公告 順川出張所

商業登記公告 全州地方法院裡里出張所

大槻博士と『大言海』

文學博士 下田次郎

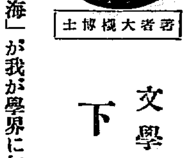

故大槻博士

大槻博士の舊版『言海』が我が學界に如何なる貢獻をなし、國民の日常生活に如何なる便益を與へたかは、今更言ふまでもないが、この字書はその内容の價値以外に、我々を強く打つものがある。それは、博士の王父磐水先生が「事業は漫に興す可らず、思ひ定めて興すことあらば必遂を期する精神」云々の誡語を遺されたのを、博士は忠實に守つて、十七年間刻苦勵精して、遂にその初一念を貫徹して、この『言海』を著述刊行せられたことである。博士の物せられたこの書の跋文は具さにその間の消息を語るもので、我々後進に多大の感激を與へるものであり、青年を感奮興起せしめる永久の生命ある大文字である。この『言海』は明治二十四年の刊行で、博士四十五歳の時の事であるが、博士は尚これに滿足せず、更にこの字書の大成を志され、『大言海』の著述に着手して、普通の人ならば氣力喪失、よぼよぼで僅かに生きて居るだけといふ八十二歳の高齡に至るまで、全精力をこの事業に打ち込み、早朝から深夜まで、はがき一枚書く暇も惜んで遂にこの大事業を成し遂げられたのである。この『大言海』の實質上の價値に就いては、自ら專門の士の評價のあることで、我々の言ふを須ゐない所であるが、私はこの博士の事業に於ける學者的良心と意氣と努力とに對して、頭の下るのを禁じ得ないのである。

ジョンスンとチェスターフィールド卿

大槻博士のこの字書の著述に就いては、よく英國のジョンスンが引き合ひに出される。ジョンスンが英語字典を著述するや、貧乏に苦しみ、創作者の試錬ともいふべき刻苦と耐忍とを以てその事業を成し遂げたのであるが、この計畫の始めに當つて推奬を受け、援助を期待したチェスターフィールド卿が、ジョンスンがこの事業の爲に困苦せる最中一顧をも與へず、業成りて世間の讚嘆を受けるに及んで、追從の文章を雜誌に寄せたのを憤り、卿に宛てた有名な手紙を公にして、その傲岸不人情、非紳士的なことを詰つたのは、ジョンスンの實面目を語る一つの挿話として、英文學史にも載せられて居ることである。

學界の一美談

しかし大槻博士にはこのチェスターフィールド卿がなくて、冨山房主坂本嘉治馬氏があつた。博士が明治四十五年六十六歳の老齡をもつて更にこの『大言海』畢生の大事業に着手すべく、再び若々しい元氣を盛り返し、生活上の三昧に入られ、この事業の出來たのは、一に坂本氏の後援があつたからである。投手の噂は聞かれない。大槻博士と坂本氏と、どちらも緊張の裡に、しかも氣長く耐へ、相待ち相勵まして、遂にこの學界不朽の一大事業が出來たのであつて、日本文學史上にも永く傳へらるべき美談であると思ふのである。

「大言海」は教訓であり激勵であり道徳である

この意味に於て、この『大言海』を座右に置くだけでも、我々に貴い或るものを與へるのである。それは教訓であり、激勵であり、道徳である。如何なる困難障碍にも打勝つ強い意志と撓まざる力とが眞の成功の必要條件であることを、如實に物語るものとして、『大言海』ほどのものは、容易に見つからない。即ち『大言海』はその使用の與へる利益が多方無際限である外に、精神力の源泉として、不斷に我々に働きかけて居るものである。

アト三日 いよいよ來る三十一日限〆切

全四卷・第一卷發賣
特價各卷五円(定價各六・五〇)
分拂便法・各卷發賣毎に一圓五回拂と二円五十錢二回拂
送料内地・四五 鮮土・七五

内容見本 大言海 文獻集 拜呈

東京神田・振替東京五〇一番 冨山房

誠文堂新光社新築落成記念謝恩大奉仕

名著二百点半價提供

破天荒の大英斷だ！目下飛ぶやうに賣れてゐる好評書の半價大特賣

廿年の昔、渺たる九尺二間の小店舗を以て開業し、幸にも今日帝都出版界の雄として自他共に許すの地盤を築くを得たるは偏に江湖熱烈なる御支援に依るものと萬謝の至りに堪えず、茲に新店舗完成に當り弊堂處女出版物發行滿廿年記念を兼ね謝恩犧牲の大特賣を行ふ

日本地理風俗大系(選擇分賣)
定價各三金五圓十五錢 半價各金一圓七十五錢 送料各三十三錢

世界地理風俗大系(選擇分賣)
定價各册三金五圓十五錢 半價各册一金七十五錢 送料三十三錢

時局叢書

大日本百科全集(選擇分賣)
家庭料理 / 支那料理 / 和洋手藝 / 編物と手藝 / 美容と服裝 / 作法と禮式 / 家庭經理法 / 家庭日常科學 / 住宅と家具 / 日常の法律 / 式辭挨拶・演說 / 日用新大辭典 / 現代の書簡 / 運命三世相 / 家庭醫學 / 自動車と民間藥 / 姙娠と育兒 / 性典 / 女性典 / 名所温泉案内 / 娯樂大全 / 圍碁大觀 / 將棋大觀 / 四季の家庭園藝 / 我が家の記録 / 性的神經衰弱根治法 / 結核征服の新路 / 家庭飲物の作り方

四六判總クロース上製 各册五百頁以上千頁の大册
定價一金一圓五十錢・半價各册七十五錢 送料各册二十一錢

家庭醫學全集
定價一・六〇 半價・八〇 送料二〇

世界童話大系(選擇分賣)
イギリス童話集 / 日本童話集(上下) / アイルランド童話集 / フランス童話集 / イタリー童話集 / ロシア童話集(上) / ロシア童話集(下) / インド童話集 / オランダ童話集 / スペイン童話集 / トルコ童話集 / グリム童話集(上下) / アンデルセン童話集 / イソップ童話集 / アラビヤンナイト(上下)

新四六判總クロース上製
定價各一圓六十錢 半價各册八十錢 送料二十一錢

子供の科學文庫
四六判上製總クロース 定價一金一圓 半價金五十錢 送料二十一錢

野球叢書
三五判總クロース 定價各五十錢 半價各廿五錢 送料二十一錢

櫻井忠温全集
四六判特製函入 定價一圓六十錢 半價各八十錢 送料廿一錢

日本音曲全集
四六判總クロース上製 定價一圓八十錢 半價各册九十錢 送料廿一錢

將棋大全集(選擇分賣)
四六判布表紙上製函入 定價一圓六十錢 半價各册八十錢 送料二十一錢

園藝書類
四六判上製美本 定價一圓五十錢 半價各册七十五錢 送料二十一錢

商店書類

ラヂオ・工學・工業書類
四六判總クロース上製 定價一金一圓八十錢 半價金九十錢 送料二十一錢

文學・趣味・スポーツ書類

哲學講座

社會科學講座
其他全三〇〇點詳細なる書目及内容說明は半價目錄を見よ

菊判各册三百頁より四百頁の大册揃ひ
定價各册一圓五十錢・半價各七十五錢 (送料十二錢)

空前の快擧！全集もの・叢書もの其他總て此の機會に分册半價分賣す

半價圖書目錄無代進呈

特賣期間 自一月十日 至二月末日

〆切後は又定價に復す

東京神田錦町一丁目 振替東京六二九四 電話神田(25)二一二六 誠文堂

半價圖書約特店 大阪屋號書店 京城府本町一ノ二八 電本六八四・振替京城二五一三 (京城各書店にて販賣)

我主張と相違せば 斷乎・聯盟を脫退
起草委員會の推移を 外務省當局注視す

【東京電報】聯盟の報告書は、第二部歷史的敍述にてリットン報告書の第八章の記述を採擇し、第三部結論にて第九章の諸原則を採擇し第四部勸告に於て第十章に於ける提案を日支問題解決交渉の準據とすべきことを勸告し、全體の調子が著しく反日的となるは免れ難い模樣で、これに對し外務當局は

一、九月十八日事件の日本軍の行動は自衞權逸脫一、滿洲獨立は民族運動の結果でない一、滿洲國不承認の意思を間接的に明示し滿洲自治領案を支持する

との根本點を報告書に含ませある事確實と見、右は我政府の到底受諾し難きこと明白にして、若し起草委員が日本の意見書を尊重し右根本點に實質的變更を加ふるに非ざれば、帝國政府は代表引揚げに止まらず聯盟脫退の外なし、と委員會の推移を注視してゐる

最後決意に關し 政府に請訓
代表部首腦部會議で決定

【ゼネヴァ二十八日發聯合】我代表部首腦部會議は二十八日午前十時十分から開會、十一時五十四分迄重要協議を遂げたが、今後起草さるる勸告書內容が如何になるか豫斷し難きも、日本として重大決意を固める必要ありと云ふに意見一致した、斯くて會議は今後とるべき方法並に最後の決意に關し、請訓政府の訓令を求むることとなり本日中に政府に請訓を發するに決定した

報告草案 內示は當然

【ゼネヴァ廿八日發聯合】九國起草委員會が勸告の部分の起草を終つた際、十九國委員會はこれを總會に提出する前に日支兩國に內示するか否やが問題となつてゐるが、我代表部では當然內示さるべきものとしてゐる、然し聯盟が直に總會に持つて行くことあれば日本に對する挑戰的態度と見て決然たる態度に出でざるを得ずとしてゐる

報告書草案を 書直す タイプ五十六頁

【ゼネヴァ廿八日發聯合】九國起草委員會は二十七日の會議で起草を終へたが、關係國のデリケートな問題があり、三十日或は三十一日迄會議を開かぬこととなつてゐる、一方聯盟事務局は右の會議に依つて必要を認めた多數の細目の點に亘る修正をなす目的で新たな報告書草案の起草に取かゝつた、報告書はタイプライター五十六頁のものでこれにリットン報告書が附屬書として添付される模樣である

衆議院豫算總會（立てるは答辯中の藏相＝廿六日）

七年度 追加豫算 衆議院に提出

【東京電報】政府は二十八日衆議院に昭和七年度追加豫算案を提出したが內譯左の如し

一般會計 三千九百七十二萬九千六百六圓

特別會計

朝鮮總督府 十萬六千二百八十二圓

關東廳 五十六萬九千二百十八圓

右は大部分今年一、二月分滿洲事件關係の警察費でその財源はこれを公債に仰ぐ事になつてゐる

突如英國から 重要提議
駐日英大使外相訪問

【東京電報】聯盟の形勢重大化の折柄、駐日英大使リンドレー氏は二十八日午後五時半外務省に內田外相を訪問、本國政府の訓令に基づき局面打開に關し重要提議を爲した、會見は十五分に過ぎなかつたが內田外相はリンドレー氏と會見後、有田次官、谷アジア局長等を招致し英國の提議を中心に愼重協議を遂げ軍部とも電話で打合せをなした、英國側の申出の內容は秘密に附されてゐるが、觀測する所では今回の紛爭に關し日本のとるべき態度につき

一、日本は更に讓歩の意思なきや

一、規約十五條第四項の發動に反對せずその代り勸告內容の緩和を求むるか

右兩者の何れを選ぶか日本としては愼重考慮すべき重要分岐點にある旨指摘したもの如くであるが、尙リ大使は次の如く語つた

內田外相と會見したのは聯盟問題のみならず、由來滿洲問題その他一般的問題に就てゞある、しかしその內容はいはれない、外相も自分が述べた意見に就いて考慮されるであらう

朝鮮警察官の 身分保障案
警務當局で考究中

朝鮮警察官の身分保障は從來擬るべき分限令なく、一方懲戒處分は知事の權限に於て發されてゐたが拓務省では警察當局と協議の結果朝鮮、臺灣、關東州に對し巡査分限令並に懲戒令を制定するにつき勅案の提出を促し、本府警務局では昨年末提案したが、更に最近折衝し同案を再檢討の必要なきかに就き照會して來たので、警務局より更に考究の上回答をなす筈である、これが實現を見るに到れば、巡査の身分保障は文官分限令に含まれて懲戒處分等で決せられ、又懲戒に關しては別に警察懲戒委員會の設置を見るとになる模樣で警察官の身分保障上に一進展を見るわけだ

三、四月頃 實現せん

【東京電報】昨年實施を見た文官身分保障令と共に、多年の懸案となつてゐた巡査の身分保障に關しては內務省に於いて原案の作成中であつたが完了を見、この程法制局に廻附されたが、最近拓務省側から朝鮮、臺灣、關東州等外地の各巡査にも內地と同樣身分保障方法を講ずべしとの議が起り內務、拓務兩省で內務省案と別個に勅令を以て制定することに決定、目下拓務省に於いて考究中であるが、本年三、四月頃實現を見る模樣である

軍事費豫算で 質問戰稍高潮
中島彌團次氏起つ 衆議院豫算總會（夕刊續報）

休憩後の豫算總會は午後一時二十七分再開

山崎委員長 七年度追加豫算案が提出されたから藏相の說明を求めます

とて高橋藏相の說明を求む、藏相簡單に說明する

山崎委員長 明後日質問を打切り豫算分科會に移したいから質問を簡單にされたいと希望し質問を繼續す

中島氏 三割五分の爲替關稅は前議會の附帶決議あり、大藏省で目下調查中と承つてゐたが果して今議會に提出する意思ありや

高橋藏相 關稅調查會の報告は聞いてゐないが何等かの改正案は出すつもりである

中島氏 爲替が下つたから從價稅と從量稅に不均衡が出來たそれで三割五分關稅を附加したとの理由を述べられたが、その後爲替が二割下つたから關稅を引上げるのが當然ではないか

高橋藏相 爲替が暴落する一方物價が騰貴したから從量稅と從價稅の均衡が大分趣きを異にして來た、だから爲替が下つたからといへ簡單に三割五分を引上げねばならぬと結論されぬ

中島氏 藏相の意見は前議會と大分變つて來た、前說の誤りを悟られたとあらば、その淡泊さに敬意を表す

と軍事費に轉じ、軍事費は九年度以降は必然增加することを論じ

中島氏 海軍の國防力に欠陷あるといふことは、保有量の點よりも內容充實の點が重大と考へるが如何

大角海相 保有量の點と內容の點はどちらが重いとはいへぬ、新艦艇、大砲などを造ることも既設艦船を改造して行くことも國防の欠陷を補ふのは同樣大切である、差別は付けられぬ

中島氏 明年度豫算に入つてゐる千五百萬圓は第二次補充計畫の頭か尻か

大角海相 第二次補充計畫はまだ決定してゐないが、若し九年度以降に第二次計畫の豫算が計上されるならば明年度分は第二次計畫の一部と見て差支へない

中島氏 我が海軍保有量の現在の對米比率、及び一九三六年の比率は幾らか

大角海相 現在は主力艦六割補助艦八割であるが、條約の權利通り建造して行けば主力艦六割、補助艦七割となり今より悪い

中島氏 條約上の權利に對する建造能力はどうなつてゐるか

大角海相 これに對して數字を掲げ

米國の建造能力が日本より多い、これは一旦緩急の際の工業能力が日本が劣つてゐるからだと說明する

中島氏 アメリカがそれ程建造能力を有してゐるのに第二次補充計畫の頭を出したなどと明言することは米國の艦艇建造を刺戟することはないか

大角海相 條約上の權利內での建造が他國を刺戟することは[illegible]切る

中島氏 十一年度に完成する第一次補充計畫が九年度あたりから頭を出すと思ふ、またこの外艦艇計畫もあると思ふ、新艦艇維持費として取るべきものは取つて置く必要があると思ふが如何

大角海相はこれに對して感謝の意だけを表して答へず、中島氏は更に陸軍費に轉じ、七、八兩年度における陸軍の國防充實の說明を求めて荒木陸相の說明あり

中島氏 時局匡救の目的からも今後なだらかに要求して行く方が良くはないか

荒木陸相 國防の點からは速やかになす必要がある、今後は彈力性ある豫算を立てたいと答へ更に

中島氏 滿洲事件の經費的支出を防ぐため滿洲國に於て何等か方策なきか

を問ひ荒木陸相は今後もその必要ある旨答へたが詳細の說明を避けた、中島氏はこれにて質問を打切る

原口・八角兩氏が 專門的質問
田中氏金利問題で迫る

原口初太郎氏（政） 本年度の軍事豫算に對し外交の見地から妥當なりとされた事情を明らかにされたい

內田外相 國際政局の現狀および內國の狀況から見て贊成したのである

原口氏 今後の國防關係の伴ふ彈力性ある兵備改善豫算とはどういふ意味であるか

荒木陸相 過去のわが國の國防計畫は歐洲大陸の固定化したものを模倣した嫌があつたが、今後は一般情勢、即ち國家經濟などと密接な關連を保ちながら國情に即した合理的な國防計畫を樹立したい

原口氏 最後に如何に形だけの國防を充實したところで、政治と國防が隔離して政治家と軍隊との間に何らかの暗い翳が存在する限り眞の國防は期し得られない

と希望意見を述べ ついで八角三郎氏（政）立ち原口氏が繼續し、海軍中將の肩書を有する八角氏がこれまた專門的知識を傾注して質問の中心點を海軍の國防計畫に集中し大角海相と海軍補充計畫を中心に質疑應答を重ねる

八角三郎氏（政） 外國の神經を刺戟することを恐れて兵力量の整備決定をおくらすことは洵に憂慮に堪へぬ

と憂國の熱を振ひ、海相を激勵しつゝ八年度豫算に於ける艦艇維持費が僅に昭和三年以降六年迄の分を繰上げたるに止まれる事實を、過去に溯つて國防上より攻擊なし

次に

田中貢氏（民） 明年度豫算の經濟的影響を伺ひたい、明年三月迄に十三億の公債を發行して景氣を出さうとする際に日銀の公債消化がどこ迄可能なるか、また金利が果して下り公債低利借替が出來ると思つてゐるのか

高橋藏相 通貨を速に增すと物價騰貴や投機が盛んになるから公債を賣り出して遊資を吸收する必要がある、産業資金として必要な長期資金の金利は下ると思ふ

田中氏 事業が盛んになつて景氣が出ると金利の引締るのが當然と思ふ、さうして事業株式の方へと資金が流れて行くと公債の低利借替は難しくなるであらう

高橋藏相 金利は大體の傾向として明年度迄は下ると思ふ

田中氏 もう少し見込み方針を話して國民を安心させよと繰返して迫るが

高橋藏相 先のことは判らぬ、何者にも誤診がある

と相手にせず、更に

田中氏 藏相は金本位制の將來についてどう考へるか

と質せば

高橋藏相 今のところ見當がつかぬ

田中氏 時局匡救の實際效果を如何に考へられるか

齋藤首相 自力更生の出來る迄やる

と起つて答へ、斯くて午後六時七分散會

佛內閣瓦壞
豫算案の票決に大敗 組閣以來四十一日間

【パリ二十八日發至急報】下院で破れたボンクール內閣は總辭職に決し本日午前七時大統領に閣員の辭表を提出した

【パリ二十八日發聯合】ボンクール內閣は二十七日夜來下院で審議中であつた藏相シエロンの豫算案前記の結果二十八日午前六時これを政府信任投票として票決に附した結果、遂に三百九十對百九十三票の壓倒的多數を以て大敗、組閣以來僅々四十一日間で瓦壞に逢着した

獨內閣も總辭職

【ベルリン廿八日發至急報】フオン・シユライヘル將軍を首班とするドイツ內閣は本日午前總辭職した

三長に於ける 聖旨・令旨傳達式
廿八日嚴かに行はる
茂山にて 藤井特派員發

廿七日朝茂山を出發した川岸侍從武官一行は、自動車で咸北國境、甘藩の嶺を越へて第一線守備隊駐在所に到着、晝食後十二頭の馬を連ねて國境豆滿江の國境を豆滿江に沿つて進む、白く眞白に凍結した豆滿江の彼方には間島の連山が聳えたち匪賊襲撃の煙も見げれる、行く事八里で三長に到着、官民多數の出迎へを受けて川岸侍從武官は守備隊詰所へ、隨行は警察署に泊した、明くる廿八日の朝、零下廿七度の寒中にて三長守備隊同地警察署に假設なる聖旨、令旨傳達式に部下將校各へ十時出發午後四時茂山に歸着し吉田屋旅館に入つた、廿九日會寧に向つて出發する

兩省間で一致の 負債整理法案
目標を十五億に置く 愈よ近く閣議で決定

【東京電報】資金融通で行惱んでゐた負債整理組合法案は漸く大藏農林兩省で意見一致し、來週早々の閣議で決定される模樣となつた內容左の如し

一、初年度融資額は大體三、四千萬圓程度とす

一、負債整理組合に對する府縣の融資により生ずる損失は府縣の負擔とす

一、右府縣の負擔せる損失に對し**國家は融資總額三億圓の一割三千萬圓を限度とし これが補償をなす**

一、補償のため府縣が負債整理組合に融資する際に、國家は府縣の損失の五割以下を補償する損失補償契約を府縣と締結する

一、負債整理組合により整理すべき**農村負債の目標を大體十五億に置きその五分の一即ち三億圓を五ケ年に負償整理組合に對し道府縣より融通せしむ**

一、右融通資金の調達は府縣債の公募或は預金部引受けとなす（然し事實上初年度より預金部引受けの形となり公募は行はれぬ）

提出各法案を 委員會に附託
既に論戰の峠を越す 廿八日 衆議院本會議

【東京電報】二十八日の衆議院本會議は午後一時十七分開會、出席者は七分の入り、政府側は高橋藏相、議事進行に關し土屋清三郎氏（民）

土屋氏 過日議長に對し政友會と通謀し云々、及三百代言云々と言つたのはこれを取消す

と前言を取消しながら議長攻擊をするので政友會議席騒ぐ、議長の謝言を許す

これを押へて日程に入る

一、昭和七年度法律第一號中改正法律案 滿洲事件に關する經費支辨の爲公債發行に關する件（政府提出）

を上程、質問なく委員會へ附託次いで

一、帝國鐵道會計法中改正法律案（政府提出）

一、行政執行法中改正法律案（三輪壽壯氏外三名提出）

一、刑事補償法中改正法律案（同上）

を上程異議なく委員會に附託これを以て政府案の日程を終り議員提出法律案を順次上程

一、六大都市に特別市制實施に關する法律案（大森佳氏外四十四名提出）

一、少年救護法案（荒川五郎氏外六十六名提出）

荒川五郎氏（民政）提案理由を說明して委員附託

一、傷痍軍人及戰功傷病死者遺族の錦逆事物將來改進に關する法律案（江藤源九郎氏外三名提出）

江藤源九郎氏（政）提案理由を說明後委員附託

一、身元保證に關する法律案（同上）

一、利息制限法中改正法律案（同上）

一、嫡出子又は庶子に非ざる子の名稱に關する法律案（同上）

一、廢疾撫恤法中改正法律案（同上）

を一括上程し一松定吉氏（民）提案理由を說明し委員附託、大臣席は全部から閑き二、三の政府委員が見えるのみ、斯くて一瀉千里に委員會附託と爲し午後二時十七分散會

三十日の 貴院日程

【東京電報】三十日の貴族院は午前十時本會議開會、直に國務大臣の演說に對する質問に入り高橋內相出席の時は紀俊秀男、水野鍊太郎氏より再質問をなし、他の國務大臣のみなる際は長野忠活氏（研究）が産業組合につき農相、商相に質疑し更に大河內輝耕氏（研究）も立つ筈である、なほ午前十時より決算委員會を、閉會後の兩院委員協第一、第三分科會を開く豫定である

衆院日程

【東京電報】三十日の衆議院は午前十時豫算總會を開き質問續行

風見章（國同）財政經濟國防問題

砂田重政（政友）農村財政問題

加藤知正（政友）農産米穀問題

中島彌團次（民政）社會政策問題

西岡竹（民政）陸海軍豫算問題

の質問あり、本會議は開會せず、貴院議員外二件の委員會がある

爲替管理案 昨日法制局へ

【東京電報】大藏省では爲替管理案につき過般來各省と折衝中であつたが、いよ〳〵諒解を得て二十八日法制局に廻附、成案作製の上二月十日頃議會に提案の豫定である

宇佐美滿洲國顧問 首相訪問渡滿挨拶

【東京電報】宇佐美滿洲國顧問は二十八日午前八時四十分首相官邸に齋藤首相を訪問して二月六日渡滿決定の挨拶を述べ、首相より餞別の挨拶をうけ辭去した

貴院特別委員會

【東京電報】都市計劃法中改正法律案に關する貴族院特別委員會第一日は二十八日午前十時五十分開會、質問を終了し討論を次回に讓り同十一時四十一分散會した

貴院質問通告者

【東京電報】貴族院の質問者は二十八日左の如く通告あり都合七名となつた

一、一般政治經濟 大河內輝耕子（研究）

一、六大都市特別市制 阪本彰之助氏（同和）

掌典長決定

【東京電報】九條掌典長の逝去に伴ひ、その後任につき詮衡中のところ二十八日現掌典次長三條公輝公を榮轉せしめ、左の如く發令された

掌典次長從三位勳四等 公爵 三條公輝

任掌典長（一等）

掌典正四位勳四等 立花寬

任掌典次長

衆議院 委員會

【東京電報】衆議院の遞信省關係法に關する法律案外二件の委員會は、二十八日午前十時四十分開會

一、遞信省工事費及その設備新營費に關する法律案

一、大阪帝大工學部設置に伴ふ帝大特別會計の管理に關する法律案

の二件を議題とし討議の上二十一時二十五分散會

横須賀の 記念日

【横須賀電報】二十八日上海事件一周年當日横須賀では武勲の野村長官主催で各方面の名士一千名を招待、事變以來大躍進を示した海軍陸戰隊の戰術の粹を紹介するため軍機雨を見學させたが、午後一時から忠靈碑の除幕式を行ひ夜は午後十一時から二十九日午前一時まで壯烈な陸戰隊市街戰を行ひ、海港にふさはしくまた十分耳鹽をしのばせる記念の催しを行つたが市街戰にはタンク裝甲自動車など出動し近來にない盛觀であつた

賣却廣告

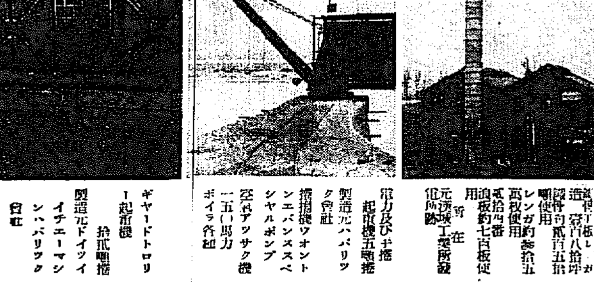

鐵骨下板し造 建坪百八拾坪 鐵骨附貳百五拾噸使用 レンガ約參拾五萬枚使用 貳拾吋番浪板約七百枚使用 所在 元京城工業所鐵佐所跡

電力及び手捲 起重機五噸捲 製造元ハバリツク會社

捲揚機ワオシントンエバンススペシヤルポンプ

空氣アツサク機 一五〇馬力ボイラ各組

ギヤードトロリー起重機 拾瓩噸捲 製造元ドイツイチエーマシンハバリツク會社

平壤府黃金町八〇 銅鐵機械商 當所岩治商店 電話一〇一三番

旗 京城府黃金町五丁目 龜屋旗店 電話本局一五八五番 振替京城四三八四番

內科 小兒科 レントゲン科 今村病院 院長醫學博士 今村豊八 入院隨意 普通病室 隔離病室 京城府若草町大通り 電話本局三一八三一番

カスミ網 小鳥捕用 特價 三間 三圓 五間 五圓 二間半 二圓 五間 四圓 京城明治町一丁目（交番所前） 漁具卸商 秋岡商會

朝鮮名物の一つ

贈答品として最好適品（化粧函二ケ入） 發賣元 桑田商店

社說

日滿一家の楔
朝滿人の和協融合

日滿議定書は、卽ち日滿一家の誓約である、その共存共榮の精神を政治的範圍に把握し、法律的證據として具象されたるもの卽ち議定書であつて、有ふれたる攻守同盟や、保護條約と異るところは兩國の存立上、利害の全面的に一致せると、將來時勢の如何なる變遷にも影響されざるべき恒久性を有つこと、殊に兩國々民の生活を以て、完全にこれを裏づけてゐることなどを擧げ得る、しかも國際の交渉に於て、共存共榮の精神に悖ることなく、日滿一家の親和を保つ楔ともなるべきは、兩國々民の和協融合である、我朝鮮の同胞中にも在滿百萬の同胞は、この楔としての重大なる責務を分擔すべき地位に在る。

◇

古來不可離の關係に在る朝鮮と滿洲との間に、張作霖父子が無理を無視し、歷史的友好感情を蹂躪して深き溝を掘つた、然し滿洲國の出現により溝を埋めて、尚その溝は埋められた、二十年來、冒險に總したる苦痛を受け、ために故山の同胞をして時に同情の涙を灑がしめ、時に悲憤の皆を決せしめたる在滿同胞の境遇は、一朝にして轉回した、而して今や我官憲の保護と、滿洲國の保護の下に、新に更生へのスタートを切らんとしてゐること周知の通りである、在滿同胞の前途は希望に滿ちてゐると同時にその重大なる責務をも負擔せねばならぬ、否この責務あるがために、この希望が約束されるものであるともいへる、換言すれば在滿同胞が日滿和親の楔となつてこそ更生發展の希望は達せらるゝのである、かやうなことは今更繁說の要あるべきではないが、われ等の婆心は敢てこれを強さしむるのである。

◇

何故なれば、在滿同胞が新たに占め得たる境遇は、滿洲國人に對して過當に優越感を懷かしむるに至りはせぬかといふ懸念がある、その上、既往において深く結べる怨恨が、境遇の變化のために直に遺忘され、清算されたものとは考へられぬからである、われ等は、日露戰役後在滿支那人に對する朝鮮民衆の感情、態度の激變を目睹した、昨大國人として敬してゐるものを、同じ比例に於て侮蔑するに至つた、これは多年の壓迫に對する反感が爆發させたものであらう、だからわれ等は朝鮮民衆の態度を責めやうとは思はないばかりでなく、まことに無理からぬ成行きとも見たのであつた、とはいへ在滿同胞の場合、同様の事態が生起するとなれば、それは明白に不當である、張學良は逐散された、一切惡政の組織は斷たれた、滿洲國の民衆は、張學良治下の民衆ではない、新興國の民衆も、在滿同胞と共に苦難を挑戰しつゝある、これ新生の滿洲國民である、在滿同胞が過怨の對象は、既に消滅したわけである、在滿同胞は、この事實を確認しなければならぬ。

◇

これに關して田中外事課長曰く「從來の滿洲とは、制度も人も全然別個のものである、故に從來の事情を以て新政府及滿洲國人に對することは間違ひである、況んや恐怖的態度に出づる如きは嚴に戒愼すべきである、尤も同胞の態度を極端に非難する向に對しては、從來の被壓迫關係も、多少考慮してもらはねばならぬ」と、周到且緻密なる意見である、在滿同胞中偶々心得違ひのものがあつても、一般人は、特に滿洲國人は、寛容これに對するの理解と用意あるべきを、田中氏と共にわれ等は要望するものである、日滿親和の楔は、かくて初めて鞏固なるを望み得べきものである。

朝鮮の民俗（下）

證文付きで返す
神や石の申し子
愛兒の長命を祈つて

京城大學教授　秋葉隆

どんな事をするかといふと、その子供の壽命長壽を祈る文句をさう云つた白布へ書き、所に依つては色のついた布を用ひますが、子供の名前と生年月日とを書いて一つの箱に納めます、それを命の綱と云ひますが、その布が永い程命が永いといふやうな事を考へて居ります、貧乏でさういふ布の買へない人は代りに白い木綿糸、所に依つては赤い糸などを用ひますが、それも矢張り糸の永いのが命が永いといふ事に考へて居ります、さういふものが各地の神堂巫女の家の神室にも澤山あります、他にも色々のものをあげますが、それが大體な供物です、そしてそんな供物をするとその子供はその神堂に賣られたといふ事になるのです

……◇……

評判だけ聞くと朝鮮に子供を賣る風があるといふやうに想へますが、別にそれは經濟的に困るといふわけではなく、本當の意味は神様にお返しする、神様から授かつた子供を神様のお膝元に返すといふ事なのです、けがれた人間の所に置いてはこの子供はよく育たないから、神様の所へお返し無事に生長するやうに祈るといふ考へからそれを神堂に賣るといふのです、巫女の家に行きますと、さういふ風に賣られたる子供の爲めにあげたものは澤山ありますが、さうなるとその神堂を守つてゐる巫女は神堂に賣られた子供のお母さんになるのです、それを神母といひ、その子供の事を神子といひます。

……◇……

そこで親子の關係が出來上ります、それは人間の親子の關係でなく宗教的な親子の關係なのです、これは子供を賣るといふ奇妙な風習としてジャーナリズムの興味本位といひますが、さういつたのにも同じく話かも知れませんが、實は宗教的習慣といふ方面から見ても仲々面白い事なのです、何か面白い證據といふ證文ですから、自分に面白くても一方には面白いかどうか判らないが一寸申上げた譯です、さういふ親子の關係を結びますとその子供は正月なんかにもそこの神堂へお母さんや姉さん等に連れられてお詣りするといふのが普通です、大體に於て婦人の信仰です

子供に關する信仰といふものは何處の民族でも大抵女が多いです、地方に行きますとその子供を神堂に賣つた證文があります

丁卯九月初九日

金氏前明文

右明文事段不人武子丙寅生李昌雨多坤命丁亥生金氏に許賣から壽命長壽して富貴榮華する様望祝す

論山郡論山面旭町百八番地

賣渡人　李　錫　九

買受人　金　子　前

私が朝鮮の各地をあるいてゐる時分にかういふ種類の證文を方々の巫女の家で見まして大變面白く感じて居るのですが、京城にはこの證文といふ形の文書はありませんが、その文書に代るべきものは矢張りさつきいつた命橋です、それには子供の名前があるのですからそれが證據になる譯です

……◇……

又それと同時にあげる山面鏡（神様の顏と考へられてゐる鏡）その裏面なんかにもわざ／＼子供の名前を鐫出してつくらせ神堂にあげるといふものもあります、又刀とか槍とかをあげる人もあり、團子等もあげる人もあります、皆名前と生年月日と壽命長壽といふ様な事を書いて或は彫刻してあげるのです、この大體の參考品にもさういふ名前の彫刻されたものがあります、これなんかもかつて證永子が神堂にあげたものなのです、それが證據物件で證文の代りになる譯です、かういふ親子の關係といふものは全く宗教的の親子の關係、宗教的倫理學の意味を持つた關係なのです

……◇……

然し內地の風習を顧つて考へて見ると必ずしもこれとは同じ形式こそとつては居りませんが、精神に於ては同様のものがあります、それは何かと云ふと我々は子供が生れて三十三日とか三十四日とかこれも所に依つて異りますが、或一定の日になると村の產土様にお詣りをするです、京城の產土様と云ふと京城神社ですが、朝鮮神宮にも詣る人もありますけれども……其處へお詣りします、さうするとその子供は產土様の氏子となる譯です、卽ちその神様の子供になつて仕舞ふ譯です、それは矢張り朝鮮で神堂に子供を賣つて神様の子供となるといふのと同じ精神なのです

……◇……

これは餘計な話かも知れませんが、朝鮮では今、殊に若い人達は西洋の文化、西洋の學問といふやうなものを取入れるのに忙しくてどうしても眼が遠くの方に行くといふ傾きがありはせぬかと思ひますが、その反面自分の民俗、風習と云ふやうなことに興味を失つてはゐないかといふことが考へられてゐたのですが、此頃朝鮮の民俗と云ふ樣なものに興味を持つ青年がふえて來て、最近には朝鮮民俗學會の機關雜誌で『朝鮮民俗』と云ふ雜誌さへ見る樣になつたといふ事は非常に喜ばしい事であります、さういふ方面の研究が今後益々盛んになることを希望する次第であります（文責在記者）

讀者への奉仕
本紙九千號記念
最新朝鮮地圖
月極め讀者各位に
四月上旬洩れなく贈呈

我が京城日報が內鮮融和の大旆の下に發刊以來星霜こゝに廿六年余、その間朝鮮統治を翼賛し、半島開發の指針として半島人士の絕大なる信頼を受け、無二の伴侶として愛讀されつゝ、昨年末を以て紙齡九千號を迎へ得たことは、本紙の最も喜びとする處であります、この際愛讀者各位の御厚情にお酬いするため最も有意義な奉仕をなすべく豫て研究中でありましたが、四月一日道制實施記念をも兼ねて、最も正確、精密なる模範的『最新朝鮮地圖』を刊行し月極め讀者に限り四月上旬洩れなく贈呈することになり、廿四日既に斯界の權威者を網羅した第一回監修委員會を開き得たことは最も欣快とする次第であります、

朝鮮地圖に就ては幾種類も刊行されてゐますが、駸々として伸び行く朝鮮の地圖としては新興都市、新開通鐵道線路その他に幾多の缺點があり、完全なるものは全くないのであります、茲に鑑み本社の刊行せんとする最新朝鮮地圖は行政區劃、鐵道、道路、航路、主要都邑、名所舊蹟、山脈、平野、燈臺その他あらゆる方面に正確且つ精密なる百五十萬分の一の大地圖（新聞二頁大）を表面に、又その周圍を各道代表の名勝その他の寫眞を以て飾り、裏面には各道及び主要都市の要覽を詳細に明記し、伸び行く朝鮮の最新の姿を七色刷りの美麗なるものとして、愛讀者各位の御家庭或は事務所をお飾りするもので、各位の熱狂的御歡迎を期待してゐます

顧問と監修委員

最新朝鮮地圖の作成に就て、顧問として牛島內務局長、林學務局長、吉田鐵道局長及び山本遞信局長、なほ監修委員として榛葉內務局土木課長、西岡同地方課長、稻垣學務局編輯課長、高松遞信局海事課長、齋藤鐵道局工務課長、佐藤同營業課長及び鈴木（駿太郎）龍山中學校教諭にそれ／＼御快諾を得たことは地圖を最も新らしく且つ完全なる模範的のものたらしめるものとして本社の最も光榮とする次第であります

朝鮮農會の通常議員
一名を殘して全部民間より

朝鮮農會構成分子の民間化は各方面より據憂ある程に唱へられて來たが朝鮮の通常議員十二名を見ると從來その內咸南、平南、京畿は道產業部長が選任されてゐたのが今回平南咸南の兩道が產業部長更迭を機として民間から選任することになり平南は原田龍雄氏、咸南は納谷氏が選ばれることになつたので、結局京畿道のみが官選となつた譯である、しかし京畿道も近く民間から選任することにならうと

工業基本調査と關稅調査に
專任囑託設置

京城商議では二十七日の議員總會で八年度豫算を決定したが八年度の新事業として目立つのは調査部務の積極的活動でその內特に注目されてゐるのは工業基本調査と關稅調査でこの二調査に對しては專任囑託二名を置くこととなり調査の完全を期することになつてゐる工業基本調査の目的は內地資本家竝滿洲人に對する有力なる參考資料を提供するもので、關稅調査は對滿貿易促進のための對滿關係に止らず對內地に於ける移入稅、移出稅に關しても手を染めるもので多年問題となつてゐる、綿糸布の移入稅、粟の輸入稅等に對し、經濟的の調査をなし場合によつては建議するに至るかも知れぬものである

商議織物調査も開始

前項の如く京城商議の調査は積極的に行ふ方針であるが更に八年度に於て新しい調査としては一般織物調査の外に朝鮮人織物調査費として三百圓を計上してゐる、ところでこれは絹布、綿布、人絹、麻布等の凡ゆる纖維工業品に就て調査するものである、此外、京城商工業調査があるが、これは繼續事業で八年度に於ては先づ京城に於ける商工業者分布狀態を町洞別に調査し商圏に就ては北部東部方面につき行ふもので、八年度に於て大體完成するものである

商議產業經濟調査

京城商議では八年度の新調査として產業經濟調査を行ふことになつてゐるが、その第一步として內地の產業狀態を視察すべく三十日森尾調査主任と東京、大阪、名古屋方面へ派すことになつた

◇株◇米◇

大株短期引跡

大新	一〇九、五	（二〇安）
鐘新	一一〇、五	（一、一〇安）
日產	九五、三	（一、七〇安）
東新	一八八、三	（三〇安）

大阪短期後引

	引	高	安
大新	[illegible]・七	一一・九	九・六
鐘新	三・六	三・七	九・二
日新	[illegible]・〇	七・六	四・六
東新	一六・六	[illegible]・八	八・六
日石	[illegible]・一	四・四	二・〇

朝取短期後引

	引	高	安
朝取	[illegible]・九	六・八	四・九
西新	[illegible]・四	七・三	三・九
大新	[illegible]・六	一・三	八・六
東新	一六・〇	[illegible]・〇	八・〇

各地期米後場止

下關廿三圓九〇錢　名古屋廿四圓五十錢　近深廿二圓四十錢　堂島廿二圓六十八錢

大阪最終値五十錢（二錢安）

5人の探偵
ガブリエル・ベルナール

堂々五百枚の巨篇出づ!!

號外！號外！

巴里のまん中から、百萬長者の花嫁が突如として失踪した。誘拐か、殺人か、はた又、何人の意志か？全巴里は次から次へと起る怪事件に、たゞ驚嘆を呑んで眼を見張るばかりだ。そこに名乗りを上げて立上つた探偵五人、ホームズの弟子と自ら許すもの、ルコックの後裔と號するもの、ニックカーターの協力者と自稱するもの、それらの探偵は卍巴に亂れ爭ふ！

探偵小說傑作集

ヘリオトロープ／ペンキの匂ひ／椿の花瓣／花嫁の失踪／謎の昇降機／主なき船／乘合馬車／質問／戰線異狀あり／死の爪／發明家と怪髑髏／ダンサーの寶石／侏儒／夜更けのお客／明盲／奇怪な聲／遺產／手ぬかりは何處に／路上の緣／亡者の指紋／危險の喜劇／機械の反逆／さても運のいゝ男／★犯人を探せ★／雪の足跡／燈臺の慘劇／指紋は欺かず／見えぬ手

新春增刊　新青年

特價壹圓（送料三錢半）

東京日本橋本町　振替東京二四〇　博文館　★

コント大全集

アハハ・ウフフ・ヒッヒッヒ

★君子行狀記　★初老の紳士　★インチキ商賣　★ピアノ夫人の失踪　★アパート問題　★自白　★いらつしやいまし　★ボタン蒐集狂　★ある醫者の秘密　★タクシー　★氣むづかしい夫　★將軍の悲劇　★街の雀　★ペダフォラ姉妹異聞　★恐ろしい話

實錄　岩窟王……田中早苗

クラブビシン

すこやかに
伸びてゆく
生命の若草
美の芽生え

それが花咲き實を結ぶまで
愛の園生に女性を育む
クラブビシンは美の守護神

アレ止めに・淡化粧に……

藥學博士　河合龜太郎氏創製

○濃厚肝油
みつわ・ヴィタミン

本品のV・A濃度はロヴイボンド比色計の二〇〇乃至三〇〇青色單位（カール・プライス法）に相當す

日・英・米・佛專賣特許　醫學諸大家實驗推奬

化學工業博覽會金牌・進步賞　東京博覽會優良國產賞牌　帝國發明協會優等賞受領

肝油の效能をヴィタミンAのみに歸すべからざるは論無き所、更に本品は普通の肝油と違つて、用量は十分の一、大人極大量でも一日の量僅に茶匙に輕く一杯にて充分、臭味少く、胃腸を勞せず、下痢を起さず、最も連續飲用に適して費用僅少、大衆的理想の滋養强壯料

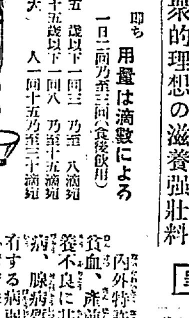

用量は滴數による　卽ち一日二回乃至三回（食後飲用）
五歲以下　一回三乃至八滴宛
十五歲以下　一回八乃至十五滴宛
大人　一回十五乃至三十滴宛

文研・說明書進呈

肝油の效驗著しきも、然も其如何にも飲みにくき事と併せて胃腸を損し易く、必要量を連續飲用し難き場合が多きを憾とし、苦心研究の結果遂に本品を發明せり。

一、卽ち先づ各種條件の厚生的見解を基礎として最優良の國產肝油を選擇し、國產肝油は概して歐米市場の肝油に比しヴィタミンA濃度の强大なる例多し

二、日・英・米・佛特許の特殊操作によつて更に右の肝油を濃縮し、ヴィタミンA・D等主要成分の含量を著しく增大せしめたり。卽ち肝油天然の本質を變ずる惧無くヴィタミンAの如きは、其含量不定なる內外肝油の五乃至三十倍の濃度に含有せしめたれば、大人一日の普通肝油十乃至三十瓦に該當し、本品は一乃至三瓦にて充分なるが故に、大人極大量にして一回三十滴つゝ一日三回又は一日三回茶匙に輕く一杯用ひれば足り、其費用は大人一日大量にしても一日僅に三錢內外に當るのみ

三、臭味少く、胃腸を勞せず、下痢を起さず、…何等の故障無く連續飲用に堪ゆ。

定價　百瓦入　一壜　金一圓二十錢

內外特許の理想的滋養强壯料にして一般榮養不良、虛弱、貧血、產前產後、精力減退、老衰、神經衰弱、其他特に榮養不良に基く夜盲等の眼病、及び佝僂病の如き骨病、糖尿病、腺病質、殊に肋膜炎、肺尖加答兒、其他結核性素質を有する病弱者、慢性諸症の病弱者に對して、種々なる直接治療方法の傍ら、榮養補給を目的とするに最も適當なり。

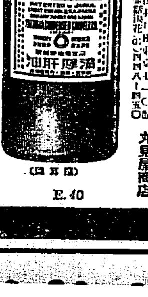

用量用法其他詳細は添附說明書に記載

◎ミツワ石鹼本舖　丸見屋商店

E.40

南鮮版

混砂米の移出禁止 全鮮的問題に擴大
道令の撤廢を目標にして 釜山商議も乘出す

【釜山】既報慶北道が昨年の混砂米移出禁止の道令實施によつて大打擊を蒙る釜山精米業者は道令撤廢の實現を目標として反對の叫びをあげてゐたが商工會議所でも影響の甚大なるに鑑み廿六日午後役員會を開き對策を協議したが同問題は獨り釜山のみならず鮮米擁護の立前から全鮮的の問題なので鮮內商工會議所聯合會に移し總督府を動かして移出混砂米禁止の撤廢を期することに決定し火元の釜山から實行委員を選んで近々上城せしむるまでに決意を固めいよいよ猛運動を開始することになつた

鎭海邑會

【鎭海】鎭海邑會學校組合議員聯合協議會は二十七日午後一時から邑會議室で開催、武德殿建設地及市街大規模の貸付問題その他につき懇談會を開き協議する處あり午後五時散會

大邱の粧花臺遊園 先づ一萬圓位つぎ込む
將來はスキー場、プールも設備 懇談會で意見一致

【大邱】府外粧花臺遊園地設計は既報の如く大阪桃木庭園事務所主任桃木八重三氏に依囑したが二十六日桃木氏は實地踏査を了へ午後六時から公會堂で氏を中心に府當局と府議十七名出席し、將來の計畫について意見を交換したが要は餘り人工を加へず自然の美を取入れて先づ家庭的娛樂的大衆的の三つを『モットー』にして設計を依賴した、なほ將來は芝生スキー場にプールの設備もする筈であり先づ最初の投資は一萬圓程度である

奇特な美妓

【大邱】大邱魚町料亭[illegible]美妓は廿六日夜、大邱消防隊に溫かいうどん、そば二十杯を寄附し火災、盜難豫防に努力する消防手達の夜の勞苦を偈つた

少女の怪死體 死體遺棄か

【大邱】二十七日、期達西面飛山洞六〇番地附近に年齡十二、三の少女の怪死體が轉がつてゐるのを通行人が發見、大邱署から今川司法主任西尾公醫らが現場へ急行、死體の檢死を遂げたが他殺の疑ひなく

馬山の人口 二萬七千三百人
新興勢力は舊馬山へ移る 去年は五百人殖えて ますます優勢

【馬山】馬山府七年末現在人口調査によれば二萬七千三百十二人で六年末に比し五百廿五人ふえてゐる、これを內鮮人別にすると內地人は百二十七人減り、朝鮮人は六百七十七人殖えて特に目立つが支那人が六年は六十七人であつたのが廿八人も減つてゐる、之は日支紛爭で商賣ができず歸國したためである、又新馬山と舊馬山とに區別すると新馬山の一萬百五十三人に對し舊馬山は一萬七千二百十八人で舊馬山が千六十五人多いことゝなつてゐる、而して新馬山は六年に比べ百卅八人減つてゐるに拘らず舊馬山は七百五十七人ふえて優勢なところをみせてゐるのは特に注目に値する

東海岸の漁民 不漁で悲鳴
盛漁期に入つて 僅か八千屯の水揚

【大邱】慶北東海岸鰊漁業は一時非常な好成績を納めてゐたがその後さつぱり不漁續きで本冬漁期に入つて以來の總漁獲高は僅か八千トンに過ぎず東海岸一帶の漁民は再び悲鳴をあげてゐる

大邱の交通量調査
安東街道が斷然第一位

【大邱】府では去る十六日、二十二日、二十三日の三日間に亘り府內外の交通量の調査統計を急いでゐたが三日間における府外から府內に來るものは三萬九百六十八で出て行くものは二萬六千二十二で內譯は左の通りである（徒步自轉車牛馬車その他全部を含む）

◇府外から府內へ

▲慶州線四、五九二▲安東線一一、七三五▲安昌線五、五〇二▲漆谷四三、三二六▲慶山線四五七八▲計叱線三、二三八、その他二七、七三三、總計三〇、九六八

◇府內から府外へ

▲慶州線八、八四一▲安東線八、七四〇▲安昌線四、七〇六▲漆谷線一、八五二▲慶山線一、八五二▲計叱線三、〇一一、その他三、一九一、總計二六、〇二二

國防費獻金

【大邱】大邱府南山町一匿名の鮮人は二十七日大邱憲兵隊を通じ愛國部宛國防費に五圓を寄附したがこれは舊正月の花代を割いたもの

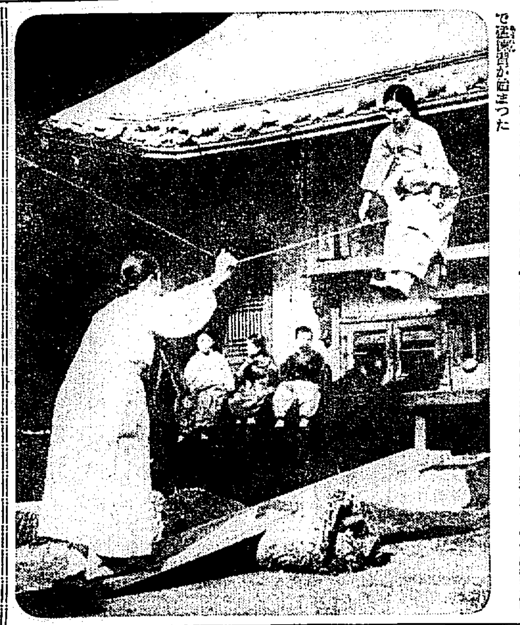

『板飛び』のシーズン

お正月を迎へ華やかな晴衣に飾つて遊ぶ幼女達は十五日を期してほんとうに飛び上つて遊ぶ、古くからの風習『板飛び』こそ彼等が待望の唯一の遊戲で、すでに到る處で練習が始まつた

お山の禿隱し 多角形主義で行く
植播併用による新方針で奬勵 ＝忠南の專賣もの＝

【大田】忠淸南道に於ける植栽事業は曩に樹立された造林計畫事業を基礎として郡費國庫補助を[illegible]今春の造林計畫の內容は從來の方針に更に一步を進め民有林にも大々的施設を行ふことになつた各項に更に重點を置くはずである以下同道及各郡の計畫による

造林の集中計畫 一主義

造林の普及徹底は成績の見揚上集中造林主義は絕對に必要であるが、本年度は更に補助地域の範圍を極度に制限し一郡五ヶ面一面三ヶ里を限度として指定され池南押の片押主義を斷行し四百七十五ヶ面中本年度の補助指定地域は六十ヶ面百七十九ヶ里である

櫟播種造林の擴張と漆葉樹增植

道に於ては夙に漆葉樹の增植に付砂防の施設を兼ね漆液採取の制限禁止を斷行し爾來其の程度を高め一面漆葉樹の植栽に努めて居るが本年度は特に道內主要地域五ヶ郡に二千町步の漆葉樹造林地域を設定し專ら之が保護植栽に努めて居るが其他の一般林野に對しても極力漆葉樹の造林增植に努め殊に造林費の大なる櫟は從來の苗木植栽より寧ろ播種造林より遙かに効果的なるに鑑み本年度は林相比較的良好なるも漆葉樹の分布少き道內西部六ヶ郡に對し之に苗木增植を企圖し播種所要數量二千町步に及んで居る

特殊造林の奬勵

時勢の推移に伴ふ今後の造林は宜しく多元的多角形的でなくてはならない、從つて將來をより效果的ならしむるには北地方特有の林業を助長發達せしむるにある是に於て本道にては其の產額は品質に於て日本一たる特有林產クルミ增植につき本年度は昭和二年樹立せる十ヶ年計畫に更に拍車をかけ之が植栽を勵行すると共に日本固有の漆器工藝の原料拂底に鑑みウルシの增殖を計畫し前者と共に夫々特定の地方に大々的植栽を爲さしめんとするもので其の植栽本數はクルミ六萬本ウルシ四萬一千本である

荒廢山野の生成防止

荒廢甚だしき林野一萬五千町步に對しては夫々復舊策を樹立してこれが砂防工事を施行中であるが其の他の荒廢山野にして現狀の儘に放任するときは近き將來同樣砂防工事の施行を必要とする林野を生ずるため斯の如き林野に對しては續續內に之が生成防止の必要あるを認め道內に於て最も荒廢の過程にある山野三千町步を選定し本年度より五ヶ年計畫を以てこれが生成防止をなさんとするもので差當り本年度は四百六十町步の林野に對して植樹と共に小崩壞を施行する豫定である而して將來此等施業地域に對しては地元民をして巡山褉を組織せしめて保護取締の殷術にし又一般民衆に對しては保護の觀念を鼓吹せしむると共にこれが防止目的の完璧を期せんとするものである

共同植栽の勵行

集中主義造林の勵行と造林者相互の協力作業を强調し且は植林思想の鼓吹上將又造林施業の指導督勵上共同植栽の勵行を期せんとするものである

しかして本春の植栽見込みは一千二百二十萬本でその內譯は補助造林七百五十八萬本、無補助二百四萬本、砂防植栽百七十二萬本で所要苗木はハンノキの少數を除く他はすべて道內產を充當する豫定

火事で叩き起して 主人を斬つて逃ぐ
强盜か怨恨からか ＝羅州元旦の兇行＝

【榮山浦】賑かに明けた舊正月の元旦午前一時半頃羅州郡細面排石里五二二農佐藤氏方に强盜が表戶をたゝき庭に積んである藁が燃えてゐると告げたので主人は驚いて起き出で雨戶を開けるや叩き起した怪漢は無言で包丁を振つて斬りつけたので佐藤は兇器を奪取すべく追跡で賊に組つき大格鬪を演じたが犯人は益々猛り狂ひ左眉に十四センチ、左腕に九センチの重傷を負はせそのまゝ逃走した。急報に羅州署では捜査數名現場に急行非常線を張つて目下犯人を捜査中强盜か怨恨からか嚴重取調べ中である

馬山の優良兒童表彰

【馬山】馬山優良兒童表彰式は二十六日小學校で擧行表彰された兒童は

小林博（小六男）小田岡代（小五女）石武子（小六女）徐秉其（普）李仁須（普）の五名でなほ昌原郡管內で表彰された兒童は鎭海小學校の藤原正夫外十名である

淸州の火事

【淸州】去る二十六日午後十一時本町二丁目六番地淸州郡信永司方の一部を燒いたのみで消し止めた損害約二千圓、原因は右煙突の出火した手の消突から出火したが幸に部屋

長項群山船車連絡の設備にきつい抗議
京南鐵道の冷淡に業を煮やし 群山商議奮然起つ

【群山】京南鐵道が群山長項水運連絡施設を結ぶ船車連絡施設は群山府發時代の遺物をそのまゝ使用してゐるがすでに群山、水運の兩棧橋の如き腐朽して風浪激しい際は頗る危險を感じ何れも附物まで脫いで乘降するといふ有樣である、然るに之に對する京南鐵道當局の態度はきはめて放任し何等應急對策を施さぬので乘降客は甚だ不滿を漏らし入殺し棧橋上まで酷評してゐる位であり、群山商工會議所では從來も屢々同鐵道施設によつて影る交通、運輸上の影響及忠南北兩道の京南鐵道各都市と群山との商取引經濟に齎らす結果の重大性を力說して注意を促せる樣望、遮和施設の改善を要望してゐたが殊に同鐵道の影響を郡山府に實施し完る際關係者側に定めた協約にも違背するに鑑み去る廿四日開催の役員會でこれが改善の斷乎たる同社長宛に送ると同時に群山府尹、慶尙南道長の諒解を得て京南鐵道當局からの回答如何次第では舉目の立場に於て徹底的な對策を講ずべく決意してゐる

海の勇者の晴の觀兵式
步武堂々の行進に 軍港鎭海の大壯觀

【鎭海】既報＝鎭海要港部の觀兵式は二十五日快晴の馬場運動場で擧行、この日的嚴寒零下十度位、三笠山から吹下す寒風の中に集まる精兵八百餘名場內は今日の晴れの觀兵式を見んものと寒さもいとはず小學校、女學校、海員養成所生徒を始め官民各種團體數千名が押しかけ白棚外に身を固めた重者は午後一時から三回の分列行を行ひ、二時鎭海要港司令官は次官參謀長、小西機關長、芋川軍醫長、小林主計長元泉防備隊司令官以下幕僚を從へ來場、陸海司令部佐中佐指揮の下に嚴かなる觀兵式を擧行、進軍喇叭の響き、烈風に翻る大軍旗を先頭に銃隊五百餘名、續いて無銃隊三百名折柄の寒風に捲き起る白煙の中を步武堂々と進軍をなし鎭海司令官は壇上から親しく閱兵了りて勇ましい軍隊の後司令官の訓示があり午後二時二十分退場し陸戰隊員は南道を經て鎭海神社に參拜し要港部前で解散無事終了

洛東江凍結 危險豫防に 警官を派遣

【大邱】十數日を續けて零下十度を上下する酷寒のため洛東江凍結し大邱高靈間渡船は運航不能となり二十六日から乘合自動車は中繼の不便を來たし、人馬が氷上を往來してゐるので高靈署では警官を出張せしめ萬一を警戒中であるがこの樣な結氷はこゝ十年來始めてのことで厚さ約二尺に達してゐる

軍用傳書鳩 月尾島で變死

【仁川】可哀い翼で重い使を果す軍用傳書鳩一羽が何者かに傷つけられて慘殺死の月尾島に死んでゐるのを同島主が發見、仁川署で取調べた處兩脚に赤紙兩方の脚の金の一方に漢字で六號、英文字で八七五號と番號があり第二十師團のものと判り仁川署と協力して犯人搜査中

買上漏れの銀坊主の不服
薄弱な理由に抗議 全北當局成行樂觀

【全州】政府の買上米に銀坊主種を除外された事は此際品種として普及してゐる全北地方としては大なる打擊で穀物當局からそれぞれ當局に陳情するところあつたが道當局としてもこの種銀坊主に陳情した

除外の理由は昨年買上げた米の乾燥が悪かつたためでこれは一昨年の生產品の一部が出惡く全體に及ぼしたもので吾々の見るところでは昨秋產は決して左樣不評を招くやうな不良米は無いと信じてゐる。從つて穀物地方や農會の陳情は貫徹するものと思つてゐる

洛東江スケート賑ふ

【大邱】連日の酷寒は慶北到る處に二尺餘り結氷し、スケートファンの狂喜時代を現出してゐるが府外新川橋から倭館まで約三里を洛東江を通じてスケートで往復が出來正に一大壯觀を演出してゐる

慶北の天然痘 蔓延の兆で 種痘を勵行

【大邱】昨冬來天然痘が流行る慶北道では今年に入つて既に二十七名の天然痘患者發生し四名は死亡したが相當蔓延の兆であるので道衞生課では二十六日から患者發生附近住民二萬人に對し臨時種痘を行ふことになつた

馬山商業校 昇格猛運動

【馬山】多年の懸案馬山公立商業學校の修業年延長五年制度の昇格問題は當局と協議し昇格に關する陳情も提出すみで本年度實現を期待されてゐる

大邱の西門大市 いつも歳末に賑く

西門市場……お正月の用意の買ひ出しに集まる白い群は數へ切れない今年も二十七日から蓋開けで月もロも開かない賑はひ、こんなに賑ふ市場は大邱がもつ一つの誇り

流行中發生地は永川十二名、浦項十一名、淸道四名である

二名が火鉢の上に

（前略）宿してゐる學生二名が火鉢の上に油紙をかけて活動寫眞見物にいつた留守中火鉢の火が油紙燒きへ移つたものである

九千圓の拐帶犯人 二年目に檢擧さる
晉州郡廳の公金横領雇員

【釜山】一昨六年三月公金九千圓を拐帶して逃走したまゝ杳として消息を絕つてゐた晉州郡廳元雇員徐相錫(?)は府來府晉州署で搜查中の處去る二十五日午後四時大邱府河原旅館へ馬山府石田町金錫成(?)と詐稱して宿泊してゐるのを突止め追跡中の晉州署員に逮捕された、拐帶公金九千圓は殆んど酒色に費消しつくし僅か九圓を所持するのみであつた

哀しい淚の捨子 夫に捨てられた母親が 大邱まで捨子の旅

【大邱】あゝ無情か――また悲しい淚の捨子事件、永川郡花山面柳星里朴福淑の妻金築伊（二三）は廿六日午後六時頃大邱府南山町一三四番地、商金元九かたを訪ね溫突內に通されて主人に向ひいきなり「大邱で棄られる捨子は悉く慶北救濟會が拾ひ上げ、立派に養育して呉れると人の噂に聞いて大邱へ參りました、街の笑ひ者になつても構はないからこの兒を內密で棄てさして下さい、咎められると妾が生きて行かれない」と淚ながらに哀願懇願したので、情深い主人はその不心得を懇々と說した上、夕飯を御馳走し一夜の宿を與へたが嘆きの彼女は二十七日午前三時半頃、便所に行くからとて出た儘生後七ヶ月の女の嬰兒を置き去りに行方を晦ました、あとで感づいた主人は直に德山町派出所に屆出たので道警察の搜查中佐賀藤查が間もなく同町內漢藥所の軒下に不審の女を發見本署へ連行取調べた結果前記の金女と判明した、薄幸な彼女は昨年六月生活難のため、出産と同時に無情な夫に捨てられたため困り果て今日捨子の場所を求め步いたものである

馬山の摘草

◇鎭海要港司令部では廿四日から二週間鎭海俱樂部師範指導の下に武道の寒稽古を行ふ

◇旅館組合では廿九日望月で創立總會を兼ね新年宴會を開催

◇重砲隊では砲兵軍曹片山米市氏砲兵伍長瀧原二氏外兵九名を候補生として約五ケ月橫須賀重砲學校に分遣

◇三十日二十師團司令部で開く劍道競技會に出場する馬山の選士は馬山重砲隊南原少佐、松岡大尉、井手、井上兩曹長、上野軍曹、柚木伍長の六名

◇本道小作官に榮轉した中津川源吾氏の送別會は二十九日夕七時望月で官民合同主催で開いた

◇重砲大隊では本月初めから約二週間に亘り猛烈なる劍道寒稽古中、廿八日午前一時納會を擧行

大野氏に記念品

【大邱】本府學務課長に榮轉した大野氏に對し多年の功勞に酬ゆるため、八木光吉、神德元郎、稻田萬吉、衞戶谷正路、杉田應門の諸氏發起となり慶北道內全部官一千六百名から記念品を贈呈することになつた

税務監督局 誘致の運動
裡里の强硬反對で 三地の足並揃はず

【全州】由來全州、群山、裡里の三都市は三地有志懇談會を組織して固く提手しこれまで地方問題その他につき各地巡り持ちで數回會合を催してゐるが、稅務監督局問題が持ち上るや全州としてはこの問題は從來の行懸りから考へて全州、裡里、南原等に個々の運動をなす事は全北として不利であるといふ見解から藤谷邑長は二十六日群山、裡里を訪れて全北を一團として運動すべく懇願した處群山側では別に意見は無くたゞ裡里側ではこれまでの行懸り上全州と行動を共にされない。裡里は裡里として獨自の立場から單獨運動する外なしとの島山邑長の强硬な意見で遂にその協調は過るに至らず物別れとなつたが三地聯誼會として二月十日すぎ全州で會同し懇るべく奔走することになつた

牧の島團平さん 西村氏に一任して やうやく圓滿解決

【釜山】紛糾を大きくして紛糾してゐた釜山の牧ノ島團平船問題は遂に牧の島々民側と船組合側とが西村府會議員に無條件一任となり西村氏は府當局と折衝の結果一切を府の計畫方針に信賴して一任することに決定し現在團平船及び團平船が繫留する牧の島東部縱船の整理に關しては長友水府水產試驗場長と熊田海事出張所長兩氏の裁量に任すことに纏まり漸く圓滿解決を見るに至つた

給水船行方不明 乘組員懸念

【釜山】去る廿五日午前十一時過ぎ釜山大倉町竹久商事會社汽艇丸（八六噸）が給水船を曳船して油項へ向け航行中風波のため曳き綱が切斷して行方不明となり同船乘組員內地人一名朝鮮人三名の安否を

世界的強力消化素　見發氏吉讓峰高　士博學工　士博學藥
三共の製品
タカヂアスターゼ
食慾不振に、消化不良に、榮養增進に、
「タカヂアスターゼ」御問合次第御送呈
東京市日本橋區室町　三共株式會社

朝鮮汽船出帆廣告
仁川出帆 群山行每日午前八時 木浦行每日午前八時
釜山出帆 水行（急行）每日午前十時 午前八時二回
濟州島行 每月二日、八日、十四日、二十日、廿六日
木浦出帆 濟州島行直航 每月二日、八日、十四日、廿日、廿六日、三十日

朝鮮郵船株式會社
京城府大和町
日本郵船出帆
注文津行 長箭一巨津一大浦
浦塩行 雄基一淸津一城津
敦賀行 釜山一淸津一元山
大連行 仁川一大連行
營口行 大連一營口行
青島行 芝罘一大連一青島
上海行 靑島行
鹿兒島行 博多一長崎寄港
大阪行 下關一神戶寄港
名古屋行 下關一四日市一名古屋
東京行 下關一神戶一名古屋一横濱
朝鮮郵船出帆
東京行 神戶・名古屋・橫濱
長山丸 大連・天津行
共同丸 威海衛・芝罘・大連行
利通號 威海衛・芝罘・大連行
代理店 野口商會

北鮮版

北鮮商銀の身賣り話が持上る
内地財界の巨頭小林氏が七千株買收の相談持込む
咸興財界に大波紋

【咸興】咸興唯一の地場銀行北鮮商業銀行を繞る身賣話、去る廿日來咸興大和町富盤旅館に滯在中の日本財界の巨頭、小林一三氏の甥小林正德氏は隨伴の井上啟二外二氏をもつて咸興朝鮮人側の有力者〇〇〇氏等を介し取締役たることを條件に北鮮商業銀行の大株主金基坤氏一族の持株七千株の買收を企てつゝあり流動資本は可及的多額を内地資金に仰ぐ成算充分なりと稱してゐる。小林正德氏は往年北鮮銀行の破綻に際し自ら乗出した小林氏の息で北金でには充分の資力あつての事と認められ咸興財界では内地資本の流入を歡迎するものと預取銀行氏一個の預金だけでも充分に獨立し得る唯一の地場銀行を他の資本力に委する必要なしとする論とあり賛否相半ばする狀態である、一方金基坤氏は咸興不穩事件の終結、咸興面長その他の事件で咸興地方法院の豫審中に關し更に去る廿五日はハルビン在住の親戚なる者の訴訟により破産の宣告まで受け事態に際して他に適當な譲り受け希望者のない限りこの身賣話は實現するものと見られてゐる

砲二五聯隊雄基へ

【雄基】羅南騎兵第二十五聯隊の將士百十名は耐寒行軍のため二月二日午後二時來雄する事になつたので雄基邑民は盛大に歡迎の準備中である

お婆さん達にお歳暮
關東明德會

【春川】江原道關東明德會では道内九十歳以上の女子高齡者に對し金一圓宛を歳暮として各郡守を介してそれぞれ贈呈した因に一月一日現在道内の女子高齡者數は八十歳以上五百四十五人で歳暮に浴した九十歳以上の高齡者を郡別に示せば次の通りである

春川二、麟蹄六、楊口四、襄陽六、高城五、淮陽四、江陵七、三陟四、蔚珍七、旌善五、平昌一、寧越二、原州三、橫城四、洪川四、華川十一、金化八、鐵原六、平康一、伊川二、計百四人

嬰兒殺しを野犬が嗅ぎ出す
不義の年增後家
華川署に檢擧さる

【華川】華川郡上西面山陽里〇〇〇(四〇)は一昨年の暮夫と死別し獨り暮の淋しさに昨年三月頃から同里池〇〇(二八)と不義密通し去る八日自宅の便所で女兒を産み落したが世間體を恥ぢて直に便所の灰で窒息死に至らしめたのを野犬が嗅ぎ出し死體の頭を銜へ街道に彷徨ふのを鄭氏が見つけ屆出で同里の共同墓地に埋葬したことが所轄署の探知するところとなり直に鄭氏を檢擧し嚴重取調べ中であるが近日中に一件書類と共に身柄を送局する筈

春川邑の人口
一萬一千八百九十一名
逐年增加の傾向

【春川】七年度十二月末現在春川邑の人口は

戸數▲内地人四六五▲朝鮮人二一五八▲支那人一五▲外國人三

人口▲内地人男九四四女八六六計一、八一〇▲朝鮮人男五、〇九〇女四、九二六計一〇、〇一六▲支那人男三五女四計三九▲外國人男二女四計六▲合計男六、〇七一女五、八二〇即ち一萬一千八百九十一名で逐年增加の傾向を辿つてゐるが殊に昨年は激增し前年に比して二千七十三人の增加を示してゐる

咸北道議
官選は白石氏

【咸興】咸北道議官選一名の缺員となつてゐたが、民選は既報の通り吉州郡および鏡城郡で選擧を終り、左の當選者に對し二十五日附任命された

吉州郡　高麗元
鏡城郡　朴文欽

なほ官選議員は城津郡會員十郎兵衛氏の辭任により缺員で、同時に左の通り任命發表された

城津郡　白石深藏
道評議員を命ず

七三聯隊對寒行軍
國境各地で演習を行ふ

【羅南】羅南步兵第七十三聯隊の耐寒行軍は二十六日より七日間の豫定で、國境茂山、三長および延社地方で擧行、二十六日午前六時半、折柄の烈風寒を衝き士氣旺んに羅南を出發したが、行軍中各所で演習を行ひ大に寒氣の實際を經驗するはずである

七四聯隊でも決行

【咸興】步兵第七十四聯隊では二月一日から一週間、咸興聯隊の指揮する各中隊からの選拔兵三百四十名をもつて新興郡下、西の蓋馬地

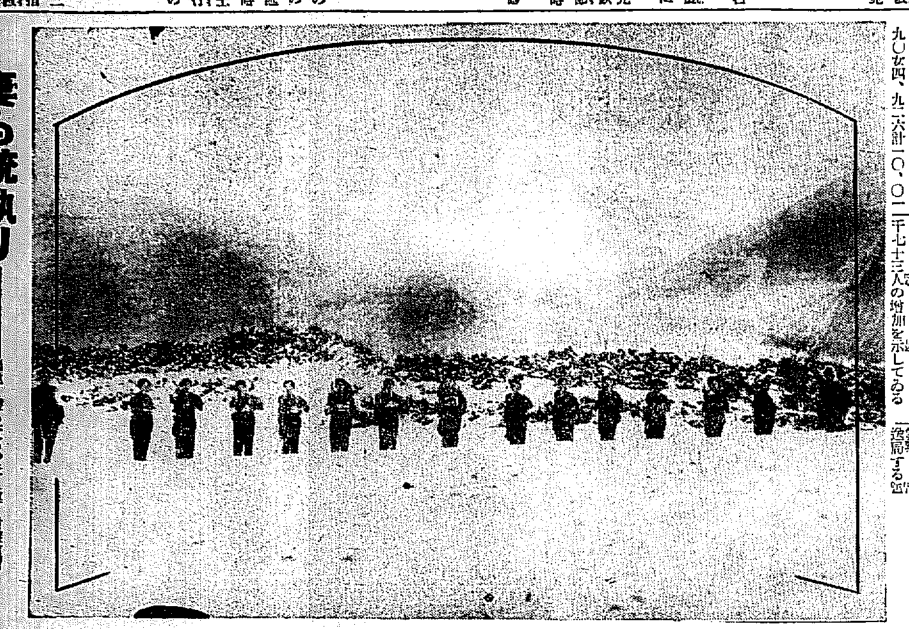

妻も銃執り――國境を護る將官の夫人連の射擊演習

愴つくき馬賊め あたら花嫁まる裸
百萬長者の婚禮めちゃくちゃ
石川咸南警務課長の話(續く)

翌十一日午前九時渡氷して對岸より下流一里餘の高嶺鎭駐在所に行く途中に十二戸の小部落である。此處は江岸の突出地點で現地二十七町に十七道溝内外口がある。この附近での大部落であり對岸官憲もゐる。この部落内から過々離れた官憲が名的兵へて見れた内一名は過日大刀會匪のため銃殺され一切廢止されたから衣服で失對岸の山陰にある滿洲人富農の婚禮式當夜を目がけ、馬賊十數名が襲來して花嫁さんの衣類全部まで一切を掠奪して行つたとの事だ。この事を駐在所員が聞いて駈けつけた時には、已に賊の去つた後であつたといふ。この對岸の河一つ隔てた向ひ側には馬賊が常に橫行してゐる。總べて對岸の諸部落は賊が來ても自國の官憲には屆出ないで、我が駐在所に申告して來ると謂ふ。それ程我が官憲を信賴してゐる

駐在所は全部獨身者、建物が不備で宿舍がないため、近くの農家の一室に所員九名が一緒に起臥してゐる。建物が貧弱で實に危險の程である。對岸の形勢が常に險惡な關係上、防備施設は實に嚴重に出來、部落民の避難所まで構内に造つてゐる。部落民は駐在所員に絶對信賴し、自衞團を組織して何れとなく援助してゐる。防備工事も部落民が進んで手傳つたのだと謂ふ。此處は警備電話がないため、イザといふ場合には三十二戸の部落民誰彼れの區別なく、見付けたものが本署に急報に行く事になつてゐる。過日もどれ位早く通報が出來るかと試して見たら一里を十五分間で走つたものがあつたといふ。駐在所員は暇な時部落民の子供を駐在に集めて國語や簡單な讀物を敎へてゐる。全部が行つた時も部落の小さい子供が『おぢさん今日は』とやさしい聲で挨拶した

◇

高嶺鎭駐在所から好仁に引返し、駐在所婦人連の射擊演習を見る。『婦人も銃執り』と歐の文句にもあるが、平素の練習が肝要だといふので時々射擊演習をやつてゐる。今朝零下三十二度の寒氣にもめげず、奧さん達十四名紅紫とりどりの『かるさん』姿で、雄々しくも拳銃や長銃を執つて射擊を始める。銃床をピッタリ肩に當て正しくねらつた伏射姿や、左手を腰に當て右手を半步右前に開き、拳銃を前にねらひを定めてキットかまへた姿勢は仲々堂々たるもの、發射する度に四點五點六點等の旗が出る、實に男子後へに瞠若たりだ

◇

午後一時好仁を出發、海拔二千七百尺の長嶺の險を越える。頂上に五、六戸長嶺の部落がある。有力馬賊十餘名が對岸より侵入この山中に二日間潜伏し、時機を覗ひ出間きを狩せんとして好仁署の前進駐在所を襲擊した事があると。峰の上から遠く對岸を見渡す、鴨綠江岸より二三千尺の高地だ。然しそれから先は皆開けて大きな山もない、何十里あるか何百里あるか、見渡す限り屢波狀をなして天空に沒してゐる。如何にも大陸的である。この附近では千や二千の馬賊が隱れてゐても分らぬはずだと思はれる。龍形に開いた急峻な山道を下つて降りた所が仁川里、僅か二十一戸の小部落である。駐在所は部落の北端鴨綠江近くにある。所員九名の內三名の家族持ちがゐる。奧さん達は長途の危險があるため、年に一回位本署へ行くのみで、何處へも出たことはありませんと朗らかに笑つてゐる(寫眞は梅田駐在所)

國境の風雲益々急!
王匪の一部既に撫松縣侵入
劉雲山は劉金堂と合流し
李魁武も亦蠢めく

【咸興】廿六日國境情報=從來撫松縣內で活動中の大刀會匪劉雲山は部下六百五十餘名を率ゐ廿四日臨江縣六道溝吳地に移動、七道溝吳地滯在中の劉金堂の部隊と合流せるもの、如くである。一方安圖縣に威を振ひつゝある王德林は同縣を完全に掌中に收め一部は早くも撫松縣に侵入したらしく情報によれば同縣警備隊より王德林はその勢威に敵し難しと見て握手を劃した模樣であり若し實現とすれば臨江縣李魁武も同一行動に出づべく物情いやが上にも騷然たるものがある

小錢が拂底し飴屋で兩替
インフレの波が
間島にも押寄す

【間島】最近間島各市街地では著しく補助貨が拂底し日用雜貨の取引にも不便な狀態となり中にも龍井市内の如きは著名な金融機關である郵便局、朝鮮銀行支店の如きは支那人の飴屋あめや等にまで連絡をつけ補助貨の取り集めに狂奔するといふ狀態で一般の不便さは推して知るべきものがある、右につき鮮銀窓口子の談によると

昨年五、六月頃から今日まで鮮銀龍井村支店の窓口から街頭に撒き出した補助貨の總額は十錢五錢及び一錢銅貨を取り混ぜて十五萬圓以上になつてをりこれを例年に比較すると、今頃は勘定にも煩はしい程窓口へ入つて來る筈だが、と語つてゐる。一面間島にも所謂インフレ景氣が來たのかとの觀察もあるが補助貨拂底の主なる原因としては本年は穀價が昨年の倍額以上にも達して一般農家に金がまんべんなく散らばつたものであるから從つて今後は農民の購買力も增加して補助貨の流通も幾分よくなるとの事である、但し一般商人は當面の問題が急を要するので、その不便に閉口してゐる

咸南の產繭
五千二百石を增加
全鮮各道の第六位

【咸興】咸南昨年度の產繭額は前年に比して五千二百七十二石を增して四萬二千七百六十六石で最多の郡から序列すると

端川、永興、北靑、高原、文川、定平、安邊、洪原、新興、德源、咸州、利原、豐山、三水、甲山、長津

となり一千石以上の面は

端川水下、同河多、同南斗日、同臣泉、同新德、永興宣興、北靑上車

の諸面である。これを全鮮に比較すると

慶北十二萬石、江原六萬三千石
平南五萬二千石、平北四萬三千石

に次いで第六位を占めてゐる

名譽の敍勳
咸南で傳達
勳記と勳章

【咸興】新年敍勳の恩命に浴した咸南道内の官吏、學校職員に對して廿五日勳記、勳章傳達された その氏名左の通り

▲勳六等瑞寶章　井上八重二、村山松、河内平治▲勳七等瑞寶章　島村保田藤治、水田節▲勳八等瑞寶章　田村忠北、崔鎭河、北野隣市、野上裕久、川内光次、根本直、阿部助左衛門、出岡定市、川崎俊光、金衛鉉、金籍科、遊佐林次郎

咸南の國防義會

【咸興】咸南道内の國防義會は既に咸南、咸興、北靑、惠山、新興の五ケ所が創立を終り元山には目下設立準備中であり他の各地は一月廿九日安邊、二月五日定平

大きな汽船も立往生の憂き目
避島水道が結氷し
滯貨に惱む南浦港

【鎭南浦】十一日來寒暖計の水銀柱は刻々に下り零下十四度から十五度を示してゐるが、この極寒に不拘避島南浦港は上流からの流氷と安州郡あたりの干潟及び南川江方面から流されて來る氷塊のため大同江河口の避島水道は全く結氷してしまひ二十五日の如きは南浦港を出帆した東洋丸(五千トン)の如き大汽船でさへも、普通ならば四時間で西鮮までこれるのに九時間も要しあまつさへ立往生する始末で未曾有の有樣であるが、そのために、艀船の運賃は益々增加する一方で荷捌き問題で八釜しい折柄ますく船荷主を惱ましてゐる

汶山は零下廿一度

【汶山】新年以來汶山は一進一退で零下十二度から十八度までの間を上下してゐたが二十七日の午前三時水銀柱は斷然零下二十一度に下り朝鮮内陸の酷寒が襲來した爲正月の年始客で賑はふべき街頭は陰鬱と荒れ狂ふ寒氣のため人影さへ見えず淋しい情景を呈した

淨財を獻金

【雄基】西水羅愛國婦人會では婦人の擧金によつて得た淨財金三十圓を第十九師團滿洲國境方面出征の將士へ慰問金として送るべく雄基憲兵隊に委託した

七百圓橫領

【春川】麟蹄郡新設面致呂里

スキー聯盟支部
本部と交渉纏り
愈よ元山に設置

【元山】スキー倶樂部では元山に朝鮮スキー部設立となつて今回元山に全日本スキー聯盟朝鮮支部を設置することになり聯盟本部と交渉中のところこの程本部の諒解があつたのでいよく元山を中心として全鮮を統一した支部が元山に設けられることに決定した、目下諸般の準備中であるが近く正式發表の筈

雪饑饉で豫選困難
結局推薦で選手決定か

【元山】第十一回全日本スキー選手權大會朝鮮豫選は雪が降らないため延期に延期を重ねてゐるが依然として降雪の模樣がなくこの分では到底日本スキー選手權大會までに豫選が出來ないので二十四日夜役員協議會を開き種々打合せた結果二十八九日まで延期することにし結局降雪を見なかつた場合は推薦によつて選手を銓衡することに決定した

鑛山の賣り物
稅金滯納で
吉州郡競賣

【吉州】ゴールドラッシュの時代にこれは金鑛ではない鑛區差押への珍現象がある、吉州郡長德面と英北面との境界にある金井浩吉

和龍縣自衞團の手柄
匪賊と激戰

【間島】和龍縣月新社の自衞團員十四名は數日前同地の滿洲國公安局長巡官の指揮下に屬し花蓮里附近の共匪討伐に參加したが仲坪洞南田附近で有力な共匪團と遭遇約一時間に亘つて交戰匪賊九名を殪し殊勳の働きをなした

若妻殺し更に證據を蒐集
警察當局は飽まで
渡邊を犯人と確信

【平壤】元鎭南浦法院支廳判事局主任書記渡邊真吉に係る若妻殺し事件は平壤地方法院で無罪の判決があり檢事控訴により目下平壤覆審法院刑事部で審理中であるが警察當局では渡邊を眞犯人と確信してをり道保安課では鎭南浦署と協力し更に確實な證據を得べく活動を開始する模樣である

二月十一日端川の日程で試驗射擊演習を擧げ廿八日在鄕軍人會射擊を施行し廿九日は同鄕會の射擊研究會を開く

惠山鎭で惠山燒
共同作業所設置の計畫

【咸興】惠山鎭の甲方六里牛、五是川流域の豐富なる粘土を原料とする窯業の『甲山燒』は品質優良、原料豐富、燃料の治安回復に伴ひ頗る有望とされ八年度には國費地方費各二千四百圓、合計四千八百圓の補助金により惠山鎭に共同作業所を設け五是川の水力で精製した陶土を運び「甲山燒」として甲山地帶の東滿洲國への輸出用陶器の生產に努める筈である

寒稽古納會

春川 朝鮮武德會江原道支部の寒稽古納會は二十四日午後一時から武德殿で盛大に擧行した、本年は新たに少年部(小學兒童)も參加大いに氣勢を添へたため頗る所謂精神の鼓吹に効があつた、當日の成績は左の通り

▲柔道　一等濟藤貞太郎(保安課)二等牧田松(春川署)三等坂田(同)
▲劍道　一等田中太郎(春川署)二等大島三郎(同)三等(春川署)

江陵 二十三日午後一時から江陵署では本町演武場で寒稽古納會を多數官民列席の上擧行左の十七名に賞品を授與した

▲劍道　一等福田貞、二等花山、三等里見、四等、五等松下正信
▲柔道　一等松山正高、二等、三等八松伊三郎、四等、五等市村

人の動き

▲森十九師團長　廿六日雄基着、國境部隊視察へ
▲長谷川飛行第六聯隊長　廿七日視察出發
▲大河內咸北道內務部長　廿七日上京
▲徐內務氏(咸北道警察部)廿七日汶山支局に赴任挨拶
▲金永俊氏(木浦長箭支局長)廿九日から向ふ四日間の豫定で鄕里開城郡へ旅行
▲下村全北警察部長　廿九日京城から歸任
▲宇野吉彦氏(仁川商議員)二十八日仁川發
▲江界郡主催九年組一行廿八名廿六日から十二日間の豫定で出發
▲南宮鉉氏(江原道評議員)廿一日歸去廿五日京城發

理想的評判の
姙娠調節器としてノーマン
簡單にして使用感のないのが特長

フォシユスキンより薄く強靭で柔軟に富んだ天然スキンを以つて造り、左の考案に成功したのがこのノーマンである。男性用は局部の先端のみを包む構造のため、男性性感覺を旺盛ならしめ、避妊用ばかりでなく防病にも一擧兩得となる。女性用はタツチペッサリーであるが、ゴム製でないから、その隔が子宮口に密着して二重の効果作用となり、ゴムの樣な失敗をまれく恐れがない所謂に科學的根據ある製造なればこそ斯道の權威者はこのノーマンを極力推奬する所以である。

價十數回用ひられ經濟的　種類。女性用(未)廣五〇錢、特番六〇錢、四人以上用は六〇錢。男性用一號品一個六十錢二號品三個入一圓。御入用方は東京市日本橋本町三丁目ノ一研究部へ送料十錢添へ注文せば密送する。有名藥店にも有り

あから毛赤染

君が代

美しいお髮　思はず見惚れる
髪の化粧は君が代から!
現代第一の評判です

本品の大特長
如何なる白毛赤毛も直ちに黒く染まり
ひせず手ぐすねよく
毛を痛めず艶を出し
色永く保つ
安い

新製　二十錢
特製　四十錢
德用　五十錢

▲各地藥店に有り

獨占的有益の事業
療術講習生募集
自宅獨習で修業が出來　各地に分院を開業し得

本所で傳授する療法は從來の療法と異り、藥物の力を借らず自然の療能を利用して治療する新療法で、誰にも容易に習得出來、開業も自由であります。希望者はハガキで申込あれば詳細規則書を送る。

東京理學療法研究所講習會
東京市神田區表猿樂町二五番地
電話神田二五三六番・振替東京三八三五〇番

白内障
綠内障
黒内障

今日まで同病者が＝多數助かつてゐる
のんで効くライトン錠
そこひ目に…

眼の神經と腦の中樞神經とは極めて密接な關係がありますから、眼が惡くなると、直ちにそれが腦に影響し、常に頭痛、眩暈を感じて仕事も勉強も出來なくなります。更らに病症が進みますと、不眠症、食慾不振、貧血等のために身體は段々衰弱して行くばかりで無く失明の不幸から、悲慘な死の運命を逃れられなくなります。

一概に眼病と言つても種々雜多な其の治療も外部から手輕に治す事の出來るものもあれば、そこひ目の如く内部に病因があり、內部から治すより外に良法が無いものもあります。

故に一見不合理に思はれる、眼病の内服藥による治療法が點眼藥や洗眼藥によるよりも、より合理的な治療法である事がよく御了解になつたと存じます。此の理由に基いて、永年苦心研究の結果、そこひ目によく効く眼病內服藥の研究に努力して完成したのがライトン錠であります。斯くして研究創製されたライトン錠はそこひ目を始めとして、紅彩炎、網膜炎、視神經萎縮、視神經炎、夜盲、疲勞症、神經性眼疾に卓效あり。

以上眼病でお困りの方は早く效くのであります。
の廣告による旨を記入してお申込になれば、眼病自宅療法を無料でお送り致します。

(御注意)加古そこひ目の良藥が斯業者の鍍着を除し、名前の似たる不良な類似品が現はれ、紛はしい廣告が横行してせてゐるます。どうぞ加古眼科藥の名をお忘れなき樣お注意下さい

兵庫縣明石市仲町通り　加古眼科藥本家

ナショナル乾電池
ナショナルランプに必ず
ラヂオ・通信用
松下電器製作所

學藝

俳句を求むる人へ

臼田亞浪

俳句は遊戲ではない。斷じて遊戲であつてはならない。また趣味であるべきでもない。趣味自體は藝術たり得ない。趣味そのものは生活の一傾向をさすにとゞまる。それ故、俳趣味とか、俳諧趣味とかいふ言葉を以て、俳句を律しやうとすることは、嚴正な意味に於ては、俳句に對する冒瀆といはねばならない。そこに俳句に對する一孤人の認識の不足が存する

俳句は藝術である。そしてまた藝術以上のものでもある。俳句を單なる藝術として見る場合においては、可成りの小さゝ、可成りの狹さ、可成りの不自由さを持つものといはねばならない。從つて自ら藝術的價値の乏しさを思難せしむるの價値ない立場に置かれるであらうことを免れない。けれども、それが藝術以上のものであることにおいて、俳句が特殊の賦命を有すると共に、またその客觀的價値も加重され、獨立的存在の意義をも持つに至るのである。それは表現の宗教として、信念の藝術としての高次的な理念のもとに欲求せられ、創作せられ、鑑賞せらるべきものであることを、私はここに強調する

◇

形式の短小さは、その反面に於て、內容の高さと深さと廣さとを意味するものといはねばならない。唯だそれが、五七五調と限定され十七字と局限せらるることにより、內容の制約と、表現の不自由とを招來するのであつて、それは寧ろ因襲的な人爲的な概念化を意味してゐる。芭蕉も『格に入り、格に入つて格を出づ』といつてゐるではないか。旣の十七音と解することに於て、そこに可成り自在に表現の翼を伸べ得ることを思ふべきである

◇

內容における一規則としての季題感も同樣であり、人爲的な季題なるものを先行せしむることに於て、それが概念化し、時として理智化するに至るは當然すぎる程當然の理數である。この場合に於ける季題觀も季語なるものは全くの死語といはねばならない。俳句が藝術以上のものであり、自然詩的な本質を有する點よりして、季題が生きた言葉としての働きを示す場合に、はじめて象徵的なその作能を發揮するものといふべきである。そして、それはまた極めて自然な表現上の理智でもある

◇

外的生活に於ける物質的欲求は、どこまで往つても、絶對に滿たされ得べきものではない。そこに持つて生れた運命があり、運命の攝理がある。如何に悟り、如何に慨いても、どうともならないのが人間の常である。そこに於てか、人間としての生くる道、生命の安住を覓むる彼岸の階段は、唯だこれ精神生活の擴充あるのみ。俳句は其一つであり、しかも私ら民族の誇りとすべき唯一無二の短詩である。そして、それを覓め、それに往くことは、生活の逃避ではない。積極的な悟りから出發しての向上の一路である

◇

本當の俳句は、さうしたものである。またさうあるべきものである。この意味よりして、私は現代人に俳句を覓め、俳句に親まんことを勸奬する。──昭和八年一月二十日──

附記　この一小篇は、もと俳句を、本當の俳句を解せざる或る團體の若い人々に對して、俳句の概念を與ふべく筆を執つたものであるから、本紙の讀者に對しては、些か適當でない嫌ひがあるかも知れない。その點は諒としていただきたい

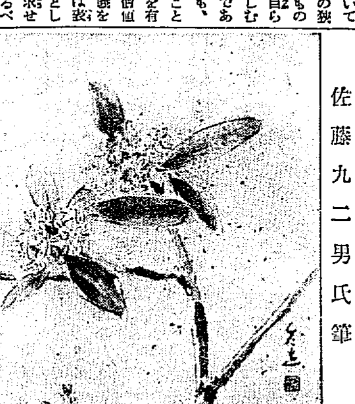

佐藤九二男氏筆

人の姓名の話
─姓名判斷を罵倒す─ (上)

松尾晶明

先年、ふとした事で、姓名判斷の本を讀んだ事がある。始め馬鹿にして居たがその年の一番大きな興味になつてしまつた

それから十數冊、姓名學に關する書冊を古本屋で漁つて來たが、一番信用してもいゝと思つたのは矢張り今人の姓名學者の學說では無く、古人の小關金山とか、佐々木哲明堂、附得道らの老大家の書いたものに信頼が集まつた。就中、熊崎氏の說などは、實に堂に入した的確なものだと思つた

また、高井闘山の創說した『袖珍名乘字引』前後闘闘などは實に選名上便益でもあり且つ寧ろ興趣でもあつた。──併し、古人の學說にも、今人と同じく、迂遠一點張りなところがある。今人に至つては殊にそれが甚だしい。殊に今人の姓名判斷學者と來たら概ね無學者が多い陰陽五行說や易理の一端さへ心得ない者が少くない

熊崎健翁と云へば、婦人雜誌やら多くの著書で、可成盛名を得た人であるが、この人の『姓名學大典』と稱する高價な本をかつて讀んで見たが、偏狹極まる理論や用語目の說明が非常に多い。また、根本因泥と稱する人の姓名學のはうが、遙當だ

それから『大日本命名學』と稱して、仰山な名をくつつけた姓名判斷學者に、林先風といふ人がある。佐姓學大人と稱し、明治頃からの姓名學研究者であるが、この人の判斷實例を見ると、一つとして當つたためしがない。非常に熱心な判斷學者であるが、もう姓名判斷學上とつくに補習しなければならぬ九星と納音なるものにこだわつて、古い因習と迷信に陷溺して居る。姓名判斷學者に、九星と納音とにこだわる人があつたら、それはもうインチキだと考へていゝ

また姓の數と名の數を八卦に配置する方法も、まつたく出鱈目である。こんな姓名判斷は人を惑はすほか何物もない、出鱈目な學說である

私はその後、目に觸れる姓名判斷の本は、狂人みたいになつて入手することにしたが、すべての占名法を綜合するに、その根本原則として、第一、文字の吉凶によつて姓名の吉凶を判斷すること、第二、文字の吉凶は文字の形、音義三點よりして割り出さねばならないこと、第三、字形の吉凶は、主として數理說陰陽說により、字音の吉凶は五行說によるべきこと、右の三則にその總論が網羅したわけであつた

そこで、姓名判斷の研究をした人は、數理說、陰陽說、五行說に對して突き込んだ研究をし、充分腹に會得すれば、他に何物も入らない。高い金を出して、十五圓もする熊崎氏姓名學大與義と云ふヨタ本を買つたり、みんな不必要なことだ

熊崎式の姓名學は非常に複雜に說いてあるので、素人は、信賴の度を高めてゐるが、皆な出鱈目で粗雜な批判の眼をもつて判斷すれば、一々首肯しがたいところが澤山ある。この人の前運主運副運後運合格運說は、なか〱微妙に說いてあるが、漢字に對する知識が皆無なために、この點に、大きな不滿が集中する

たとへば熊崎氏自身は漢字といへば、淸の康熙帝が張玉書等に命じて編纂せしめた康熙字典一冊に則つて、俺までも、康熙字典一點張りだ。漢字といふものゝ、微妙な形音義の三方面も認めなければならない。また、康熙字典以前に溯つて、許愼の小學家諸氏の所說を參考としない。所謂形義文生義の說とは、熊崎氏自身の負はねばならない非難であらうと考へる

それに、熊崎氏は、漢字の總數のみを認めて、その部首部を認めない。たとへば黨の字の總數は十四畫であるが、熊崎氏は、黨の冠りは、艸冠であるから艸の六畫として數へ全畫數十二として計算してゐる。これは理論上では、面白い說ではあるが結實は正しくないのである

網膜に蘇つた野鴨 (下)

北郷國子

『貴方、濟みません』

『ギーナ!』

『え?』

『ギーナ。あゝ、お前は是からこらへて行けるか?』

『………』

『俺は何故あんなにあの子をけものゝ樣に追廻したのだらう、それでこの子はおぢけて何時もあの屋根の裏にけひ隱れわしの思ふ通りに死んで終つた、もう取返しがつかない俺はもう物さへ云へない……』

かうして啜り泣く彼の聲はやがて

『いと高きものよ、何時貴方は降りて御出になつた、何故私をこんな目に……』

『まあ貴方、お止しなさい〱何うしてそんなに恐しい事をおつしやるんです、私達にはこの子を手に置く權利がなかつたのでせう、私はさう思ひます』

『僕は先刻考へて居たのだ、今度こそ子供によつて救濟の道て着が出來ようと』

『あなたは今でもあの子の心持ちがお分りでせう?』

『………』

『あれが子供心の捧げる犧牲なのです』

『野鴨をうつたのが?』

『え、あの子は自分が世界に持つてゐる一番大切なものをあなたに捧げたのです。それで又あなたが昔の麗しいお父さんになつて戴けると思つたのでせう』

ヤルマールは淚を出さないで瞬めて四邊を步き出した、やがて部屋の片隅にある粗末なソファーに大きい溜息と一緒に腰かけた。

そして獨り言の樣に……

『よくじいつと靜かに寢て居るなあ!』

室內は暗さを徐々に增して來た

多分日は雲に隱れたのだらう

『ヘドイックヤ、何故お母ちやんだけ置いてつたの、ほんとにお前は野鴨を自分でうとうとして引金が外れたのから? 何時ピストルを彈つ事を覺えたのかい?

まさか自分で彈丸に當つたんぢやなからうね!』

恰かも引潮の樣な次第に引いて行く手足の温味を押へる樣に抱きしめてギーナはうつ伏して居た。

グレーゲルスはヘドイックの右手に握られたピストルを外さうとして居た。

『いや、何うもしつかり握つて居て離れませんがね──』

『君、よしてくれ、ヘドイックの指でも折れると痛から、此儘持たせて置くが好い』

『ギーナ!』

何事かを決意した樣な顏つきでヤルマールは妻の傍に步み寄つた、淚をたゝへた美しいギーナの瞳は上げられた

『………』

『ギーナ僕が惡かつたなあ、あんな奴等のお世辭を眞面目に受けて天晴れ自らを天才と思ひ込んで居た馬鹿さが今判つたよ』

もう家も開けない　旅行も取り止めだ

そして詰らん研究も捨てた』

『極端なの　ヤルマール、ちやん日の旅行もやめにしたのね

お互に惡から助け合つて行きませうね』

今となつては矢張りこの子は私達のものです、半分は貴方の、半分は私の──』

ヤルマールは胸に顏を埋めたギーナの終りの言葉は殆んど聞き取れなかつた。

然しヤルマールには彼女の言ふ事は聞て分つて居る樣な氣がした、

『ヘドイックをもう一回お起し申しちやんとお父ちやんに禮が來ましたとね、そして二人で抱いてやらう……一緒に、恐らくこの子は始めてだらう、僕達に抱かれるのはそして亦最後なのだ……』

『お、ほつぺたもまだ赤い、永久に此赤味は失せないかも知れないぞ』

『……』

『ギーナ、紅を持つといで、序手に白粉もね』

『……』

『貴方!!もつと〱強く抱いてやりませう、そして私も……』

(イプセン作『野鴨』を想ひ出して──一月十八日)

海の彼方

▲南太平洋の最後の女王

【パペエテ(タヒチ島)(發)】南太平洋のソシエテ群島中のボラ・ボラ島に曾て君臨してゐた女王テリマエヴァルア二世が崩御して──南太平洋諸島にたつた一人殘つてゐた最後の君主が絶へて了つた。女王は一八七一年に生れて叔母上のテリ・マエヴァルア一世の後を襲ひ一八七三年に卽位した時僅か二歲の娘兒だつたが絶對制君主として一島に君臨した。一八八八年ソシエテ群島がフランス領となるに及んでタヒチ島に隱棲した女王はキャプテン・クックの探險當時ソシエテ群島その他近隣の島嶼に君臨してゐたポマレ家の末裔であつた

▲ナポレオン三世の末裔

【ニューヨーク(發)】カウンテス・カステルガエキオ・フラバジリスといへばオランダ王ルキスの孫でナポレオン三世の大姪に當るがその人が落ちぶれて一文もなくニューヨークの慈善病院で此の程淋しく死んで行つたことが報ぜられてゐる。年は六十八歲だつたが伯爵夫人は若い頃は女優として相當に賣り出してゐたらしく廿四歲の時には有名なサー・ヘンリー・アーヴィングやエレン・テリーと一緒にロンドンの舞臺に立ちニューヨークでも『クオ・ヴアデス』だの『ロメオとジュリエット』などを八年間演じてゐたさうだ。舞臺を去つてもフランス人やイタリー人に立ち交つて華やかな社交生活をしてゐたが落魄して淋しい最後を遂げた事は氣の毒な次第だ

▲インドの王樣が女運轉手と結婚

【ローマ(發)】インド、ピカーネルのマハラジヤ、サー・ヨチグモハメッド・カンといふ王樣が最近ヴイクトリア號に乘つてイタリーからインドへ歸る途中船の運轉者をしてゐたイタリー娘とローマンスが成立し同船の客の間に噂の種となつてゐたが此の程愈正式結婚の運びに至つた由發表された花嫁は一旦國へ歸つて父の許しを得且つ自分の運轉者の職を妹に讓かすべく交渉を纏めた後ボンベイへ歸るさうである

▲世界の棉花生產減

【ワシントン(發)】世界中の棉花生產高は一九二四年以來の最少限に達してゐる。卽ちワシントン農業經濟局の發表によれば一九三二年に於ける世界中の棉花生產高は前年の二千七百五十萬梱に對し二千三百四十萬梱である。而して過去五年間の平均生產高は二千四百十四萬梱だ。尤も印度、支那及びロシアは寧ろ增產で特に印度の如き一九三二年に四百二十萬梱を產し前年よりも八十萬梱の增加を示してゐる

▲世界自轉車旅行の婆さん

【ロンドン(發)】最近『八十歲老女の思ひ出』と題する著作を公刊した自轉車旅行の婆さんがある。彼女の名はアイ・ジー・ホームウッド本年とつて九十歲の高齡。五十歲過ぎてから自轉車を練習し六十六歲で世界自轉車旅行を試みた。そして今でも敎會へ行くのに自轉車を走らせなければ腹のムシがおさまらない彼女である。近くニュージーランドの親戚を訪問する筈だが今度は是非とも飛行機にしたいといつてゐるのだからすごい

漢詩三篇

小坡　韓準錫

謹呈齋藤子爵

先生德望鳳凰之　在昔西京按察時

四十年來荊棘久　豈圖今日臂擎知

冬夜偶吟

北風吹雪坐幽廬　自愧當年覩學非

流光不駐將除夕　可笑兒曹獻歲衣

恭迎川岸侍從武官(於北鮮巡遊時)

雲收風霽巡北濱　宣慰玉節蒙恩綸

邊界齊官齊感泣　宮洞所過盛發春

蓮の實新年初句會

鳴潤

銀盤に溶き氷や水仙花

萬歲や謡ひ初めの兩低し

令風

翳持つ萬歲の手の黑きかな

萬歲の眞顏でありて唄ひけり

雄心

水仙に陽寄りのよき茶の間哉

萬歲の謡といて打つ鼓かな

攝江

萬歲を乘せて繪になる渡舟

萬歲の世辭や三河の國訛

六騰

子供等に圍まれ來るやお萬歲

賑やかに露路出て來るやお萬歲

武孫

島日を南で受けし御萬歲

雨ゆるかな橋の下なる水仙花

日出生

萬歲の身振萬似居る子供哉

支那町の窓の水仙見入りけり

紫悛

水仙や咲き初めて居る御師の床

萬歲の跋に村の子集ひけり

素月

水仙花活けて床柳かへにけり

夕暮の町や萬歲千鳥足

秀峰

水絶えて頭垂れけり水仙花

渦突の隅に活けあり水仙花

茜香

萬歲を呼び込んで居る小座敷

舞ひ了へて出るや子等迫ふお萬歲

翁

賀を受ける主人の客の水仙花

言問へは三河訛や萬歲師

才亜

雨円き石の根〆や水仙花

水仙や朝陽を受ける四疊半

楚網

萬歲を眞似る子が持つ杓子哉

いつまでも萬歲眞似る子なりけり

樹翠

廊天と活けてあるなり水仙花

萬歲の冠を取りし老舗かな

珊瑚

ぞろ〱と子等つゞきけるお萬歲

水仙を前して酒くむ句座の宴

蒔々郎

水仙に灯影のゆるゝ雨の欄

萬歲や唄ひ古せし鼓の音

諌江

萬歲や月出度さ輝ふ町の辻

病人の枕邊近し水仙花

雅風

萬歲や一座をどつと笑はせり

萬歲のあとを酌けり子供達

平洞

萬歲の聲朗らかに松の門

水仙の花しめやかに朝の床

白馬

萬歲や祝の酒にいまーつ

萬歲の舞ふべく立つや足袋白し

初音

仙水の隅にこんもり水仙花

萬歲につきまとひける子供ども

侗回

推識の臆積る水仙花

貸水あふれて匿れり水仙花

南豐

萬歲御辭ふてか足のふみどころ

水仙や紅布あせし支那店舗

全州六カチ句會

二十五日於甲南氏邸　題『歲正　水仙』

甲南

歲正や色紙緣に揃へあり

稀だ水仙剪りて挿しにけり

荻下

歲正や書道稽核庭既し

稀に添ふ水仙一芽分ちけり

未知男

歲正の此處も日向や律鑼戲

稀茶する二人となりし水仙花

白塔

歲正を控へ新賀り賀り急く

水仙や句座に咳する人ありぬ

如水

とりどりの人形並べ水仙花

山々にまだらの雪や歲正月

三水

ホモニーが歲正の餅屆けゝり

水仙の伸びてありけり守衛室

雨汀

歲正や街の氷柱のよごれたる

歲正と知らず晦の夕餉しぬ

會寧初句會

利刀

山茶花の盛りは過ぎし松の內

幾度同輛に來し女の子かな

曲豆

朝任の宮令にのこりけり

舟屆らぬ聞き凍港や初日の出

吉甫

猫初や氷柱の雨と笑袋

恩念佛堂に來しとも思はるゝ

紫水

雨より凍結せしは寒雀

往迎の垂れ合ふ程の風なりき

同陽

福引の毛筆○を上げにけり

羽子突きも手毬をつくも泪突で

雉遊

吹かれては步きをるなり寒鴉

會寧の今日大風の出初かな

いさを

寒○土麗の上を步き居り

灰捨てに月の凍雪踏ぞ行ぎぬ

みさを

掃きらする內に茶殼の凍てにけり

きら〱と大籠棚凍てにけり

光村

小刻に腹のり出して手毬つく

國王の芽の膨らめる柳かな

俳句募集

楠目橙黃子選

當季雜詠　五句　二月十五日締切

早春　五句　三月一日締切

投句注意

一、句稿に橙黃子選と明記すること

一、用紙　ハカキに五句滿記のこと

一、投稿所　本社學藝係宛

中間色

文藝、美術、宗教家等の如く排他的な氣分を持つてゐる者はない。昔は右のどの志を持つ者も頗るテレタンな人間性を持つてゐたと傳へられてゐる

◇

固より個性を尊ぶ文藝美術方面の研究家は必然的に不完成な個性を殊重し過ぎた結果止むなく排他的な感情を統制出來なくなつたのかも知れない

◇

延いては之が自己の目標破壞の道程から其圍內をも破壞して終ふ事になるだらう

◇

固有宗教共に自己完成の道程にあるものと見るのは妥當性が乏しいかも知れないが、要は悉く知る凡人である事が非凡なる藝術家でなければならないだらうに……

榮光之上無
標許 商特 錄實 登事
寒さの御用意に
保温が大切
婦人病皮膚病神經痛には
六一〇ハップ
家庭溫泉・濕布良藥
動脈硬化 胃腸病 中風 痔疾 冷え性 しもやけ
(新聞名記入見本請求歡迎)
百貨店、藥店、特約店にあり
發賣元 ドイツミン
名古屋市
武藤鉦製藥部

植民 二月號
一町八十圓で買へる
ブラジルで地主になれる
就職成功の早道
私の感心した海外奮鬪家
海外生活公開記
會員募集
日本植民通信社 振替東京三三二五

內科胃腸病 腦神經科
北島醫院
京城本町四丁目百五十五番地

寫眞 ワタナベ 本町一 電本二一七八

山口銀行 京城支店

品質保證の爲め地方は郵便で
府內は巡回サービス致します
高級アート萬年筆
米澤萬正堂 京城本町

叔父サマ
オ写真ヲアリガタウ。オヂイサマモ、オバアサマモ皆サマガ、若々シク撮レテヰルノデ、ヤハリどりこのヲ飲ンデヰルカラダトウワサシテヰマス。コチラデモ去年ハ朝バン毎日飲ンデヰマシタカラダレモ病気ヲセズ・ミナ元気デス。今年モオイシイどりこのハツヾケテ飲ムコトニシマス。
D.233

大銀盤上の壯技 アイスホッケー戰!! 强剛明大軍を迎へて

大銀盤上の壯技——我社主催の明大對京城內選のアイスホッケー戰は既報の通り來る卅日から二日まで人道橋下の漢江リンクで開かれる、明大軍は全日本の氷上界に勇名を馳するもの、邀へ擊つものは京城の精鋭京師、鐵道、城大、全京城の四軍、凍る大河の銀盤上で、華々しくスピーディーな壯技が演ぜられるに違ひない、明大軍にはスピードの記錄保持者で半島出身の推崎振、金正淵の兩選手が加はつてをり、世界的に有名な小林兄弟がその雄姿を見せるのだ、なほ氷上の舞踊藝術ともいふべきフイギユアに、スピード模範滑走に、明けゆく昭和八年のウインタースポーツの舞臺は、まづ明大軍を迎へて、多分に近代的感覺を盛つたそして最も男性的な氷上戰の序幕を引かうといふのである、觀衆諸彥、其際の思觀を望む

アイスホッケーの規則と見方

アイスホッケーは陸上のホッケー競技とよくゲームは似てゐるがスケートのもつスピードにより陸上ホッケーとは又別の面白味のあるものである、これからその見方に就いてごく簡單に說明を加へて參考に供したい

一岩の氷面で一チーム六人のプレーヤーがステックでもつてパックと稱する（陸上ホッケーの球に相當するもの）を打ち、ゴールラインの中央にあるゴールにそのパックを入れる、その得點の多少に依つて勝敗が決するものである、先づ兩軍のセンターによつてフエイスが行はれる兩側のウイングは兩翼の板圍ひを利用して之にパックを打ちつけつゝ、バウンドさせて敵のゴール防害を避けながら巧みに敵のゴールをねらつてパックを飛ばし或は滑らしゴールキーパーを破つて得點（ゴール一點）又は兩デフインス間を巧みなS字形を作いて滑り拔け敵のゴールをねらつたり、兩ウイングとセンターが聯絡をとつてパスを行ひつゝ敵をくゞり拔くのであるが、デフインスは敵の侵入に對して之れを防禦し敵のゴールシュートを未然に防ぐのが重大な任務であるから如何なる場合、如何なる敵を防ぐか二人の判斷は勝敗に大いに影響して來る、ゴールキーパーは最後の守りであるから、このキーパーの活躍を必要とするやうなチームは自然弱いチームとは云はれない、以上述べたのが試合の實際の模樣であるがこの部分々に就いて說明を加へると大體左記の樣なものである

ホッケーリンク

リンクは氷上に六吋乃至一呎の板で圍らされ幅八十五呎乃至七十呎、長さ二百呎乃至百七十呎の長方形である

ゴール

ゴールは角柱とネットから出來支柱の高さは四呎兩柱の間隔は六呎、奥行上部十七吋、下部二十二吋である

プレーヤー

ゴールキーパー（GK）ライトデフエンス（RD）レフト・デフエンス（LD）センター（C）ライト・ウイング（RW）レフト・ウイング（LW）の六名でその配陣は中央にC少しさがつて左右にウイング、その後に少し內側によつて左右デフエンスゴール前にゴールキーパーがゐる

競技時間

競技時間は十五分乃至二十分宛三回にわたつて各回毎に陣地を變へ五分乃至十分の休憩時間を置いてゐるが、三回戰の結果同點の場合には五分乃至十分を限度として三回戰の補回戰を行ふその與合同點であればドロンゲームとする

パック

厚さ一吋直徑三吋の硬質ゴム製の平圓板でこれがゴールラインを通過した時にゴールインとして一點の得點となる

ゴール・アンパイヤー

は各ゴールの後方に立ちパックの通過を見て小旗を振つてレフエリーに合圖する

レフエリー

は試合一切の裁斷をなす外ゴール・アンパイヤーを任命解除する權利、タイムキーパーを支配する權利

競技開始（フエイス）

競技はレフエリーがフエイスをなさんとする二名のプレーヤーの中央氷上にパックを投げ入れて笛を鳴らすに依て始められるプレーヤーはその左手側を敵のゴールに向け、ステックのブレイドを氷上につけレフエリーからパックを投げ入れられるのを待つ

オフサイド

プレーヤーは常にパックの後方にゐなければならぬ、プレーヤーがパックより前後に出たり或はパックがプレーヤーの後方にある味方の一人から打たれてタッチしたり、又は送られつゝある場合は罰せられる

二十呎ゾーン

但しオフサイドもゴールラインの前方二十呎の所に引かれた線とゴールラインとの間では防禦者側のオフサイドは起らない

反則

▲ゴールキーパー

一、氷上に橫臥し又は膝をついた場合

二、ゴールを顚覆した場合

三、パックを保持又は投擲せし場合

四、パックを持たぬプレーヤーを妨害した場合

五、レフエリーに服從しない場合選手は一分乃至二分他の選手と交代してリンクの外に出ねばならぬ

初めて紹介のフイギユア 手に汗のホッケー戰

異された寒空に堅い氷を持つ朝鮮のウインタースポーツ、スケート界はスピード方面へ

發展 してゐるが、それでも競技となれば朝鮮人側にその大部分が占められてゐる傾向である殊にフイギユア方面は未だ知る人も極く僅少である、銀盤上に描く美術的な曲線、音樂のメロデーにつれて行ふフイギユアの快味は久しく一般人の待望するところであつた、一方アイスホッケーのもつ男性的スピード競技は一度これを見た人であるならばその快味は決して忘れることは出來まい——プレーヤーが猛獸のやうなスピードで氷上を滑走し、急にストップし、スタートしてその千變萬化の動き

兩軍 入り亂れて競ふ樣は見る者をして手に汗を握らしめ、如何なる寒氣も忘れるであらう、この氷上の大饗宴を京城府に提供し斯界の發展とこれが普及の爲め一臂の力を添へんと明治大學氷上軍を招聘し京城內チームと對戰せしめ未だかつて正式に紹介されてゐないフイギユアを行ふこととなつた、その日程は三十日午後四時半から京城師範、三十一日同城大、一日鐵道、二日全京城でフイギユアは毎日競技開始前に行ふ豫定である

コミンテルンと連絡の共產黨運動暴露か 元山で浦鹽通ひの船員逮捕 全鮮各港に手配中

【咸南特電】咸北道警察部高等課では二十日午前より極度の緊張を示してゐたが、俄然廿二日に至り狄野主席警部は直行して咸南に入り、廿二日元山における思想運動事件の大手入を見るに至つたものと察せられるが、右は浦鹽通ひ汽船乘組員でコミンテルンと連絡ある某が某地點に上陸、鮮內同志と連絡の上密かに潛入すべく、咸北道內を密行中道警察部に嗅げられ運動計畫、關係地方重要人物が暴露した結果らしく、道警察部では鮮內各地殊に汽船寄港地に關係人物の逮捕方を指名手配してゐたが廿七日右指名者中、汽船慶安丸乘組火夫畝織和(二)が木浦に於て逮捕された、なほこの檢擧を契機としてコミンテルンと全鮮共產黨運動の連絡關係の全貌が暴露すべく、從來の局地的手入と異り、鮮內全般の系統が判明するに至るべく重要視されてゐる

遭難の新屯丸 流氷と共に流さる 積荷の米と生牛は救出絕望 乘組員の避難も困難

【咸南特電】大連汽船新屯丸（一、五七七噸）の遭難現場に向つた鵬丸から二十九日午後三時咸南取扱店への情報によると、遭難船は船首を突き込み船尾を立て流氷と共に流れてゐるから積荷米六千石生牛百十七頭は救出の見込なく、又乘組員三十二名は二艘のボートに分乘避難したが一艘は沖合に流され一艘は姉妹島附近を漂流してゐるが引潮の爲救助困難で救助は完成する見込みであるがそのため夜に入るらしく、姉妹島附近の分は鵬丸が救助に當り沖合の分は旅順から急行した關東廳巡邏船によつて救助される模樣である、損害見込は約二十萬圓といはれてゐる

夏の氷高い? 會社の合同で

府內天然氷會社は二月中に合同を了し今年の氷價は昨年より高くなるだらうと見られてゐる、即ち京城府內の消費量は約二萬噸であるに對し、今年の採氷豫定額は三萬噸で三割の剩餘を見てかれこれ需給一致するけれども合同により競爭がなくなるからである

白系露人で抗日隊組織

【奉天二十八日發聯】于忠縣は學良の命に依り白系露人五百名を天津で募集し抗日先鋒隊二個大隊の組織に着手した

佐鄕屋の控訴公判 前審通り死刑求刑

【東京電話】佐鄕屋、松木孝雨兩名に係る殺人並に殺人豫備事件の控訴公判は二十八日午前十一時から東京控訴院吉田裁判長係でその開廷行公判が開かれた、岡崎檢事は佐鄕屋の行爲は殺人未遂である事を力說し、午後一時半再開熊谷檢事は鹽田博士の鑑定を支持して殺人罪（既遂）なりと主張し熾烈なる論告をなし、前審通り佐鄕屋には死刑を松木には懲役十三年を求刑し午後三時半閉廷した

草野機の消息判明 搭乘者皆無事

【奉天二十七日發聯】熱河偵察の歸途行方不明となつた草野機は道得登子西南方一里半、十彈南に不時着陸プロペラその他を破損し搭乘者一名負傷したのみで他は皆無事、湯玉麟の部下の手に收容され道德裕子にも保護されてゐることと確實に判明した

ガード下に家屋稅 ◇新判例生る

【東京電話】高架鐵道のガード下を利用する者に家屋稅を課する件は、有樂町驛附近のおでん屋さん山崎彌右衛門君が異論を唱へ、府と係爭中のところ、行政裁判所で府の勝訴となり、今度判決文が到着して宣告された

三ケ月で十七萬余人 人口の自然增加

【東京電話】內閣統計局では二十七日附を以て昭和七年四月より同六月までの三月間における出生死亡の統計を發表したが、これによると出生から死亡を差引き人口の自然增加は十七萬二百六十五人で前年同期に比し二萬八千六百七十四名の增加を示した點は注目すべきことである

王德林軍の歸順部隊歸國

【間島發電】この程歸順した王德林の部隊四百名はいよく武器を棄て歸國することとなり張中校引率の下に一人當り十五圓の歸國費をもつてそれぐ山東方面に歸ることとなつた

衛戍病院に勇ましい舞姫

【踏み破るゥ…セン山ン…】說い位胆のこもつた明朗な

詩吟 が一隅から室內に流れると困惑の將士達の顏は緊張してその目は一齊に舞臺の方向に吸ひつけられたステージに躍る二人の舞姫——純白の袴袴きに白だすき身に陣衣一枚をまとつて白刃を揭げるけなげな大阪から滿洲各地の皇軍慰問をへて京城に立ち寄つた多田正馬氏の愛娘、千惠子さんと富美子さんの二人である、二十八日午前中は七八の兩部隊で一度の慰問演技を濟ませ午後零時半から龍山衛戍病院の

舞臺 に現れたのである、活潑な股體の動きと妙やかな劍技を見つめて躍まつ去る!!劍を振つて立つた苦闘の將を忍び爽やかなその演技と愛くるしい二人の姿に魅せられたのであつた

正規軍續々熱河へ 宋、孫兩軍出動す 風雲益々急を告ぐ

【天津電報】宋哲元軍の游擊第二師の一個團及手槍隊（樂銃隊）約三千名は六列車に搭乘し廿五日午後七時より廿六日午前七時にわたり西羅を通過して通州に向つた、續いて孫殿英軍の第一、第二兩旅約四千は七ケ列車に搭乘し廿五日午後四時より廿六日正午にわたりつつ西羅を通過、昌平に向つた、かくて支那正規軍は續々として北平と熱河にむけ前進を開始しつゝあり熱河問題は事態益々風雲急をつげてゐる

正規軍十萬

【奉天廿八日發聯】臨浜地山西南方を出發した孫殿英軍は熱河省境昌平に駐屯することゝなり全兵力

四ケ月で軍醫殿出現 陸軍の軍醫速成法

【東京電話】陸軍では滿洲事變來下級將校特に軍醫の不足を告げ、在來の補充方法では間に合はぬため、短期現役服務衛生部士官制なるものを定め、二十七日の閣議に附し決定を見たので愈よ數日中に勅令を以て公布することになつた即ち今日軍醫となるには各醫學、醫科大學の學生が陸軍の委託學生となる外なかつたが、九年度十二月よりは有資格者は志願制衛の上補候補生（軍曹）として入隊、二ケ月の深補生時代を過ぎて見習醫官となり、更に二ケ月で醫學出身者は三等軍醫、醫大出身者は二等軍醫となる譯で、一ケ年の勤務準服後は引續き現役將校として服務し、將來は軍醫總監とも成り得ることになつてゐる、而して年度は百二十名を採用することになつた

太平洋上の旅客爭奪戰 櫻に魁けて始まる

【大阪電報】ドルの國の觀光客が二十ドルで百圓に使へる今春櫻の

日本 を訪問する者が未曾有のおびただしい數に上らうといふのでまづ觀光局では觀光客爭奪に寄々祕策をめぐらしてゐるが、突如米國ダラー汽船の配船替へによつて俄然口火は切られ日本郵船、米國のビー、ビー、エスもこれに呼應して今や太平洋上に三巴の觀光客爭奪戰が展開された、即ちダラー汽船は從來ニユーヨーク、サンフランシスコ、ハワイ、橫濱、マニラと二週間に一回七隻の定期船を配してゐたが

圓價 下落のこの櫻の時季の觀光客の大半を吸收すべく右七隻の中最優秀船たるプレシデント・フーヴァー號及びプシデント・クーリッヂ號をサンフランシスコ、橫濱、マニラ間の折返し運航を敢行して、今や全力を太平洋に集中するとの報に郵船何ぞ默さんで、淺間、秩父、龍田の三新造船に更に大洋丸を配し陣容を整へ、一方米國ビー・ビー・エス汽船も相當優位にあるされんとしてゐるが日本三社は船腹を配して太平洋上に着々と

展開 い旅客爭奪戰が何れも太平洋船客運賃同盟の桑港橫濱間二百十弗の協定に加入してゐるので之を繞つて如何なる吸收策を講ずるか非常な興味を以てみられてゐる

二大附錄が評判 婦人俱樂部

「新年號」の二大附錄を滿載した婦人俱樂部二月號、附錄丈でも五十圓の値打は充分あると大變な大評判!

DKの實習生ストライキ 手當値上げ要求で

文化の殿堂、DKにおこつたストライキ事件——京城放送局で實習生としてラヂオの取つけなどにつかつてゐる二十名の技術員は二十八日朝、待遇改善の要求を局側につきつけ職を賭しても目的を貫徹するとストライキに入つた、事のおこりは現在實習生が報酬として受けてゐる一ヶ月十五圓の手當は東京に比して少きに失するといふ手當の値上げ問題からで、貧乏世帶のDKがこれを如何に處するか、時代の尖端を行つてゐる放送局だけに注目されてゐる

不服はない筈 やめて貰ふだけ 處企畫課長談

實習生のストライキ事件につき△DK處企畫課長は語る

十キロ二重放送實施に當つて多數の技術員が必要となるため昨秋五十名の實習生を募り、面倒なラヂオの技術を授け世に送り出したのですが、その中二十名は十キロ二重放送實施まで待機の恰好になつたので、當局でラヂオの取付その他に使つてゐたのです、手當は最初十圓であつたものをこれでは困るからとの要求で五圓上げましたけれど、一人前に働いてゐればラヂオ取付に一回、聽取者獲得一名に一四とか步合がありますので優に一ヶ月四十圓位に達して、却つて近頃の青年としては比較的よい割合になり、そんな不服はいはれないはずです、二十名の中には二、三名不良な者もおりますから多分それらの扇動によるものと思ひます、當局としては相當な犧牲を拂つて養成ししかも技術員として相應の報酬を出してゐるのですからこれ以上の要求には應じかねます、辭職しても構はないといふならばやめたからすぐ事務上に差支へるやうなことはありませんから遠慮なく退いて貰ふ外はありません

大東京を一大觀光地に 一府八縣にわたり 近く關係者が協議

【東京電話】五百萬の人口を有して一躍世界第二位の大都市となつた大東京を中心とする一帶を一大觀光地とすべく東京市が率先して計畫準備に着手したが、この計畫に對して東京府市は協力して國際觀光局に參加協力方を希望して來たので同局も喜んで參加する事となつたが、この計畫といふのは丸の內を中心として圓形を描いた五十哩四方の土地の淨化、綠地完成、步道の設備、自動車道の完成、ドライブ休憩所設備、洋式公衆便所の設備、案內標示設備等々であるが五十哩の圏內には東京を始めとして埼玉、神奈川、山梨、靜岡、茨城、千葉、群馬の一府八縣が含まれてをり、近くこれが代表者を選んで第一回の協議會を開催すると決定したが、この擴大な地域に展開してゐる諸所の名勝、名所等の案內記は全部觀光局において統一作製する事になつた

張團長歸順

【間島發電】兒島○○隊よりの報告によれば王德林部下張團長以下部下三百名は二十七日滿洲國軍王樹棠旅長（在穆稜）に歸順の申出をなした

仁川の船火事

【仁川電話】二十八日午前十一時四十分頃仁川港碇泊中の西鮮汽船第二金剛丸（四五噸）＝府內本町三ノ十岩崎氏所有＝から出火、消防隊並に仁川署水上署出動の上同船の手によつて船艙の一部を燒いたのみで一時間後には無事鎭火したが火災のため出港の豫定がくるひ木南龍頭浦行きを缺航した、損害一千圓

東京女子藥專 突如盟休す

【東京電話】紛擾中の東京女子藥專學生約四百名は結束して文部省に解決方を陳情してゐたが二十八日俄かに盟休に入り、午前九時卅分一同明治神宮に集り祈願をするなど態度なかく强硬である

目黑の亂鬪 朝鮮人同志で

【東京電話】二十八日午前零時三十分目黑區自由ケ丘町三十五番地林光善氏方に中村三郎事朝鮮人申永浩(二)外二名が手にく棍棒を持ち押入り同家人夫の朝鮮人李淳吉(こ)の頭部其他を毆打し全治一ケ月位の打撲傷を負はし逃走した

全日本籠球大會 全普成二勝

【東京電話】全日本籠球選手權大會第二日廿八日成績左の如し

全普成 對 東稲　商松高工

全日氷上大會 李選手一着 スピード五百

【日光電報】全日本スピード、アイスホッケー選手權大會第二日は廿八日午前十時から擧行午前中五百メートル結果左の如し

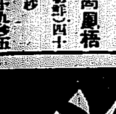

1、李聖德（朝鮮）四十八秒（日本タイ記錄）

2、大澤 蕃一（滿洲）四十八秒九

3、高鳳梧（朝鮮）四十九秒

4、岡崎正良（甲朝）四十九秒五

家庭には セメンシーナ 又は セメン円

醫家には サントニン

SANTONINUM·P.J.N. 蛔蟲驅除 サントニン 强力原藥 日本藥局方

蛔蟲驅除は 身の爲、國の爲

世界の醫藥學者及び臨床醫家は最も確實な蛔蟲驅除藥として等しくサントニンを推奬して居ります。古來賞用の蟲下藥「セメン」又は「セメン円」は此のサントニンを配劑し、其藥物學的効果に於て斷然他の驅除藥の追隨を許さず、毎年三千萬の本邦兒童と成人とを恐るべき蛔蟲病から救つて居ります。毎月僅少の費用で本劑を服用すれば、恐るべき蛔蟲の被害を免かれ、健康と精力を倍加し長壽を保つ事が出來ます。

全國各藥店にあります

武藏高等工科學校

▲電氣▲建築▲土木、各科六〇名、（修業年限三ケ年）▲入學資格、中學校、甲種工業學校卒業、並同等資格者

詳細八郵券二錢切手封入要覽請求サレタシ 東京・大森・大岡山・（電、荏原四三四四）

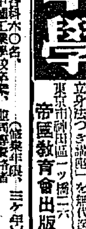

中學

僅かの會費で立派に中學卒業!今すぐハガキで申込めば一僞學立身法つき說明書を無代進呈す

東京市神田區一ッ橋二ノ六 帝國教育會出版部

昭和八年一月

株式會社 山口銀行

取締役社長 山口吉郎兵衛

常務取締役 瀬永克己

常務取締役 森信敬二

取締役 佐々木駒之助

取締役 岩井勝次郎

取締役 肥田熊藏

取締役 永井繁

取締役 三崎伊太郎

監査役 山口謙四郎

監査役 弘世助太郎

監査役 佐伯國彥

山口銀行 第卅二期 決算公告

貸借對照表（昭和七年十二月三十一日現在）

（借方）

資產	金額
現金預ケ金勘定	
現金	[illegible]
預ケ金	[illegible]
（內日本銀行預ケ金）	[illegible]
コールローン	[illegible]
有價證券勘定	
國債	[illegible]
地方債	[illegible]
社債	[illegible]
株式	[illegible]
（內手許有價）	[illegible]
割引手形勘定	
商業手形	[illegible]
荷付爲替手形	[illegible]
貸付金勘定	
證書貸付	[illegible]
手形貸付	[illegible]
當座貸越	[illegible]
貸付有價證券	[illegible]
外國爲替勘定	
買入外國爲替	[illegible]
利付爲替手形	[illegible]
外國他店貸	[illegible]
他店貸	[illegible]
支拂承諾見返	[illegible]
動產不動產勘定	
營業用土地建物	[illegible]
所有動產不動產	[illegible]
新築假拂	[illegible]
株主勘定	
拂込未濟資本金	[illegible]
合計	[illegible]

（貸方）

負債	金額
預金勘定	
當座預金	[illegible]
特別當座預金	[illegible]
通知預金	[illegible]
定期預金	[illegible]
別段預金	[illegible]
外國爲替勘定	
賣渡外國爲替	[illegible]
外國他店借	[illegible]
他店借	[illegible]
支拂承諾	[illegible]
雜勘定	
未拂配當金	[illegible]
未拂利息其他	[illegible]
未經過割引料其他	[illegible]
預金利子諸未拂	[illegible]
本支店間未達勘定	[illegible]
株主勘定	
資本金	[illegible]
法定積立金	[illegible]
別段積立金	[illegible]
當期利益金	[illegible]
（內前期繰越金）	[illegible]
合計	[illegible]

利益金處分	金額
法定積立金	[illegible]
役員賞與金	[illegible]
行員退職給與金	[illegible]
株主配當金（年七分ノ割）	[illegible]
後期繰越金	[illegible]

大阪市東區瓦町二丁目

ラヂオ

乾電池だけで働き電燈式よりも經濟な フイリップス ラヂオ眞空管 A一〇九 A一四一

（說明書進呈） 東京銀座西三丁目 フイリップス會社

ラヂオ電氣材料一式卸 朝日乾電池朝鮮總代理 河浪商會 京城府本町四丁目六九 振替京城一六二三八

店舖不要 販賣店募集 本業の外副業可資本容易何人にも出來る仕事各戶一般家庭及諸官衙學校病院等必需品永久的消耗品で有利 東京市板橋區大谷口町八六六 弘人社

養鷄及家畜飼料 京城府古市町 澤浦精米所飼料部

醫學博士 衣笠茂 衣笠產婦人科 京城南大門通四ノ六九（米倉町停留所斜向）電本2123

淋疾 黴毒 男女生殖器病 黃金町一丁目（三井物產横入）塩井皮黴科 電本三〇九〇

京日案內

亂數活字十五字詰五行一回一圓五拾錢匿名は一回每に五十錢增料金は前納の事但就職口に限り特に當國に揭載です

看護 婦及見習生用す希望者は相當世話する見習生は可成く本人來談ありたし 京城府花園町公設市場前 松野病院

女中 入用但し十七、八歲より廿五六歲迄 京城府南山町二丁目 旅館 天眞樓 電本七三三番

建築 に經驗ある三十歲以下の人にして外交の手腕を有する內地人 希望者は履歷書持參面談午前中 京城府岡崎町一四 大正コンクリート

女中 至急入用 希望者は本局一〇〇七番へ

貸家 溫水暖房設備附 場所竹添町二丁目七八番地 家賃卅四圓 電話光五四五番 杉山製作所

外務 員數名至急採用 京城府太平通旧東小門通二ノ三二九 大正理研停留所附近 國

買車 ロードスター叉ター一、三十年型以後のもの格安品に限り即金買入 朝鮮燃料株式會社 電本八一四番 荻原へ

看護 婦出張 滿洲病院又は多數派遣 京城旭町二丁目一五番地 （但カフエー天國横入突當り階） 電話本局二一四三番 東京會

恩給 立替は大地主御利用下さい 有利に御融通致します 念のため他店と御比較願ひます 京城府古市町三六番地 三澤 西 會

信用 月收內地人の御方へ 極祕融通 京城大和町三丁目二番 電話本局二九七六番 起木 屋

外務 員招聘 京城 各地駐在外務社員 聯盟所 京城長谷川町一ノ二ノ一番地 第一生命保險相互會社朝鮮支部

恩給 ご相談に應じ御有利に御取扱ひます 京城竹添町一丁目八二 （西大門小學校前） 電光一八四三 長 國 商 會

空間 四疊半、六疊、三疊 電燈、瓦斯、交通至便 大和町電車終點 大和町上へる 下へ 大和町住宅地內 旭 ◯ 許

青春哀歌 (107)

群司次郎正 作
野崎交三 畫

叫ぶ男 (三)

覺て、貴殿より依頼されし件、漸く本日落着仕り候。新聞記事の効果はいふ迄も無きことに候へ共、何よりも兄上の心を動かし候は、過日、送附致されし貴殿の書簡に御座候。實は拙者とて、あの書簡を見せられ候時、如何ばかりか感泣仕り候哉。且つて、徒の標和として、その子に對し遣し申す如き例は、多々有之候得共、貴殿の如く、子として、その親に對し斯様の態度を宣言致す如きことは、我國有史以來の珍事と拜察仕り候。嗚呼世は總りで御座ると、兄上は一人悲嘆致され候ひしが、拙者、寄る年波に一人子の貴殿に捨てられ給ひては、取り若く斷念之、而も、その邪推なる兄上の心境に、こゝぞとばかり突き入つたる拙者の名稍に、如何でか城へ得べき、遂に說破仕り候。難攻不落を誇つた鐵城も在れ、永久に陷落仕り候。秋風一陣、吹き去つて、昔日の面影もなく、淡然とした心の遺痕にかゆる、白き雲の悠々の姿風に揺ぐ心有様にて、寄ろ、人生の皮肉とこそ存ぜられ候。特に御報告ありて、拙者は慇懃の客を爲されん事を希上げ候 頓首

月 日 小村純之助

小村純一殿

『けつけゝ』

と、讀み終つた純一は、聲高に笑つた。そして、欣哉も澄子も思はず笑ひ入つた。

『余く、叔父は意地だね』

『お兄様によく似てるぢやないの、お兄様だつて、それ位の事を言ひ氣でゐるわよ』

『馬鹿！僕がこんな叔父に似て堪るものか！』

『ほゝゝゝ。よく似てるらつしやる癖に——』

『たゞ、僕は叔父の意氣だけ似てゐるよ』

『それから、海綿味の多分にあることよ——』

『馬鹿！そんなことを云ふと肯かないぞ！』

と、純一は睨む眞似をした。

『ほら！すぐ、そんなにおどけるでせう。だから——』

『馬鹿！餘計なことを云ふな！女なんか、そんなにぺちやくちやと減らず口を叩いてないで、女らしく淑やかにならなくつちや駄目だ。昔から、淑かな優しい女性は、人々から尊重され崇拜されるんだ。マリヤやダンテの神曲に出てるベアトリチエや、觀世音菩薩や——』

『あら觀世音菩薩の佛像は男だわ』

『ねえ？さうでせう？』

と、澄子は欣哉を返り見た。

『僕もよく知らないが、男だもな』

く、たゞ佛だと思ふね。女性の紺は帶びてゐるが——』

と、欣哉は答へた。

『さうかね？はつはゝゝ。まあ、なんでもいゝさ。僕達には關係がないからさ。男でも女でも、木や石の佛ぢや初まらないさ。はゝゝは』

『負けると、何時もお兄様はあれよ。逃ても巧いですから——逃げるのが——』

『ぢや、負けたことにして、僕は島田、宮部君の所へ行つて來るからね。すぐ、歸つて來るよ。御緣で行きや譯無いからね。ぢや、失敬！』

と、帽子を取つて、純一は階段の踊場行つたが、ふと振り返つて

『あゝ、今日、父に手紙を出して置いたからね。何處か一家を借りるやうに云つて置いたからね。それから、澄子の着物も送つて來るやうに云つて置いたからね。これぢや、あまり酷いよ。——ちや失敬！』

階段を鳴らして、ドス／＼と階段を下りて行つた兄の純一の後姿を見送りながら、澄子は思はず吹き出した。

『馬鹿見たいね。お兄様は——なんて、可笑しなんでせう』

欣哉は便所に立たうとして、階段口迄行つた時、

『お客様ですよ』

と、いふ、主婦さんの聲がした。で、欣哉は急いで下りて行つた。店先に背廣姿の見慣れない青年が立つて、まじ／＼と、欣哉の顏を見詰めてゐた。

『誰方ですか？』

『……鈴木です』

と、その男は素氣なく答へた。

京城名物栗饅頭 [illegible]

京城名物菓子 たちばな

將棋新手合 (一)

於京城府旭町二ノ五 溝呂木將棋所

(圖は三四銀まで)

香落 上手 △五段 塚田正夫(東京)
下手 ▲四段 樋口金信(東京)

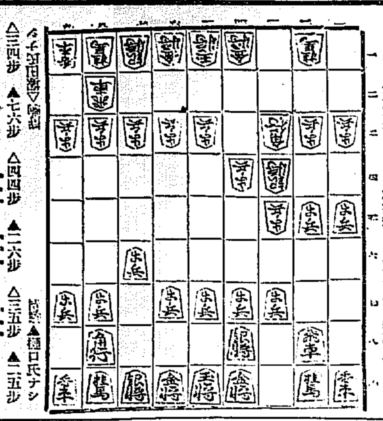

△三四歩 ▲七六歩 △四四歩 ▲二六歩 △三五歩 ▲二五歩
△三三角 ▲一六歩 △三二銀 ▲一五歩 △四三銀 ▲四八銀
△三四銀 ▲六八玉 △二二飛 ▲七八玉 △六二玉 ▲五八金右
△七二玉 ▲九六歩 (以下次號)

(溝呂木七段講評)(上手)三五歩と突くのは、古來から用ひられた棋である。(上手)三三銀の早繰りは、飛車の活躍を極めない手戰である。(下手)一五歩と突くのは少々早い、或は四八銀と上る處である。(上手)四三銀上りは、三四銀留めの方針であるが、敵の一五歩突きを咎める意味で四三飛と振る急戰策も相當に面白い。(上手)二飛振りは香落の戰を補つて持久戰に導く穏和策である。(下手)九六歩と突き、玉將の堅を固くし後の仕掛けを睨ふのは順當である。

西原產婦人科院 漢江通一二 電龍一〇三五

ラヂオ JODK 廿九日(日)

午前一一時五九分 正午の時報
午後零時五分 氣象通報
同零時三〇分 ニュース
同零時五〇分 ジャズ(獨唱付)(A) 一、カレイへ行く途中のカフエーで 二、君を偲へば 三、泣いてみたとて 四、旅の港 五、戀を拾ひに 六、樂しかりし日 七、長春新小唄 八、古きパイプ 九、帽子をお預け下さい 日本ポリドール・ジャズバンド 指揮 細田[illegible] 歌唱 [illegible]
同一時三〇分 浪花節(A) 青木時子
同二時〇分 俚謠(A) 一、小原節 唄 上禄うた子 同 一木松つる子 二、出雲節 尺八 樋井古月 三味線 井上友子 三、米山甚句 四、鴨緑江節 唄 駒澤秀晃 同 山脇秀若 尺八 樋井古月 三味線 井上友子 五、草津節 花の家千鳥
同二時三〇分 俗謠 一、懇心歌 二、孔明歌 三、舟の歌 四、[illegible] 李眞玉 金玉葉
同五時四五分 當夜のプログラム發表
同六時〇分 童歌劇(A)(家庭) つこ JOAK唱歌隊
同六時二五分 名唱調演 一、[illegible](興夫傳中、盤歌) 二、李ナルチ 三南雜歌 三、[illegible] 四、[illegible] 五、[illegible]
同七時〇分 ニュース、翌日のプログラム發表
同七時三〇分 長唄名曲定期演奏(B) 波枕月淺妻(淺妻船)

唄 吉住小三蔵 同 吉住小桃次 三味線 稀音家和三郎

同八時〇分 浪花節(B) 義士外傳 村上喜劍 京山小圓嬢
同八時五〇分 義太夫(B) 鏡山舊錦繪(六冊打もの段) 淨るり 豊竹つばめ大夫 三味線 鶴澤仙糸
同九時三〇分 時報(A) 引つゞき 氣象通報

映画 演藝

第三黨新興の強み 三社協定と俳優爭奪
注目される日興の動靜

鮮滿における日活松竹新興三社のいはゆる三社協定の問題は依然として行はれて得べく鮮滿されてゐるが新興キネマにおける映畫の問題、日活における千惠藏の問題と電劇下の客觀的情勢をもつてしては斯くの如き協定としての三社協定はそれほど重要なものではないのでこの協定は寧ろ新らしく生じた現在の情勢を基礎として新協定を行ふことを急ぐ ケートに關ふ機があるので、協定そのものは比較的容易に圓滿な規約の範圍に止めることが想像されるので服裝、千惠藏プロの去就に對する三社協定はその拘束力においてすでに多大の疑問が持たれてゐる模樣である。尙新興キネマは服裝プロの服裝に迷惑してゐる際とて千惠藏連着に就き自由な意味で期待もあるやうであるが一面から見ればそれだけ緣遠い譯でもあるか

トピック

羅馬問題が生んだ紐育惡漢劇を描いたフォックス社の『十二號の女』は近く封切されることになつた。これは老巧ヘンリイ・キング監督作品で賣り出しのエリッサ・ランデイ、ニール・ハミルトン、ギルバート・ローランド、ラルフ・ベラミーが熱演したものでエリッサ・ランデイは最近パ社の『暴君ネロ』に借りられて出演してゐる英國早期の血を引いたブルウ・プラット(最高貴人)と呼ばれてゐるスターだと

◇

永らく東京本社にあつた市川哲氏は今回九州福岡支社主任に榮轉を期して廿四日赴任した

◇

ワーナー・ナショナル映畫の躍進ユニヴァサル社の極北映畫『エスキモー』は目下最好調を期して封切られる筈であるが該映畫の題名はメトロ作品の題名と抵觸するものがある爲めユ社は誠意ある讓歩を以つて原名『イギルウ』(家庭)と改題することになつた

◇

大佛次郎氏原作『ふらんす人形』は目下新興キネマが桂珠子を主演に完成を急いでゐるがこの映畫は新進スター寶田の映畫とあり特に宣傳方針もタイアップに萬全を期し、宣傳部は河合芳一君が責任を以つて當ることになつたと

◇

自由配給を標榜して新興キネマに對する從來の關係を離れ、配給事務所を銀座に出した阪妻プロは新春第一回作品『新版因果』の完成とゝもに機體を中心に兩者の製作費の負擔問題を中心に兩者の對峙は未解決にあり、自由配給がどんな形で實現するものか、併せて成行を注目されてゐる

讀者欄

▲小生京城府住今夏十九歳に入營致す者ですが入營期日迄當方入營期日を出す事に成つてをりますが實際に便りの欲しい方へ下され度候(一青年)▲どなたかトルストイ人生日記を一週間ばかりお貸し下さいませんでせうか(一技)▲卅二歳女係累なし當方子供好きお便び下さる方は御座いませんか四十歳までの方で生活安定の方でしたら結婚してもかまひませんで然し一應下女としても御使ひ下さい御近の性格等判然してから結婚したいと思ひます所けどこでも差支ありません又如何なる苦勞もいとひません(三十二女)▲滿州國の中に建國の聖日記に於て『滿洲の中に匪賊云々』以後の御話しは風紀上興心すべきものがあつた様に思ふ頗る眞なる放送ます(一聽取者)▲二十七日九時半三十分頃氏のラヂオ放送講演七時三十分頃氏のラヂオ放送講演に於て『滿國の中に匪賊云々』と思ふ(お願ひ生)▲廿五日きはストーブの燃えからを捨てゝ居る家庭を持つお互が留意すべき事だと思ふ(お願ひ生)▲(二)崇一、崇二洞の境界を流れて居る小川へ塵埃を不潔物を捨込み又は捨てゝ居る家庭が有る事だしだが非常に困る向後相當監督願ひ度一個も見逃さうものならきたない譯ら爾ぎねば掃除をしてくれない二洞方面の役屋衆取人は一々當方か願ひ二つ(一)京城府廳へ。崇三と思ふのである(一父兄)▲かるだらうか年中行事の頭巾はどうる勿論學校としても色々事情はあの選定での不適宜だとの事であとする所である。その原因も昨年泥鬼▲新春の兎狩りも行はれるやうになつた今日である。聞く所によれば今年は前中において兎狩りを止められる由であるが傳統の年中行事の廢止に就き吾々は遺憾とする事であるので▲廿五日三坂峠の一僞滿見ずや人道上の見地にて御知らせ下さいませ(男生)▲私は廿日の御目附の鍵を紛失いたしました心當りの方は本町一ノ一八寺尾)▲眞面目な方で女中に御世話下さる方はありませんか(本局一〇〇七)▲内地人三十歳までの女の方に御紹介願ひたい(電話本局五四九番)▲年一月生れの血統正しき男兒の子なき家へ差上げたし(高島ます(元町一ノ一八寺尾)▲小唄を習ひたく思ひます。どなたかお教へ下さいませんでせうか、御住所又は電話番號お知らせ下さいましたらお伺ひ致します(退屈知新生)▲昨年七月生れの男兒に最近死別した内地人女で三十三歳位まで養母になれる方にお願ひいたしたいと存じます何等かの方法で御伝言お知らせくださいませ(YZ生)▲櫻井町一丁目の者ですがどなたかお教へ下さる方は御座いませんでせうか(電光三三四〇番内山木すみ子)▲十五日付の紙上主婦の欄に『健康へ御配慮のゼンソクに卸りの一服法』を御知らせいたしましたところ早速を御希望の方はいくらも出ましたが過激の運動を避けるとよい、荣養を攝るとよい(私共では肝油を一年半程飲みました)一、『生ニンニク』を熱灰にて燒き一片程一日一回食べると一、喘息發作の場合は胸に『エキシカ』又は『滿シップ』するとよい、温突生活を避けること右各項を一定協力して實行しましたら、私共九歳の女の子一年半で全く治り目下元氣で暮して居ります(西四軒町生)▲廿五日付紙上寄の無聊を慰めて欲しい者の方の依頼へ當方は(知り度い者)▲廿五日本府內第二私立専門學校に在學中年齡廿四歳昭和十年卒業する者ですがどなたか年若い人で御付合ひ下さる方御座いませんか

演藝案内

京城演藝館

臨時休館

本町二丁目 電本二一四四

團成社

畫面の大改善 暖房設備も全館の整備今回外部の修繕ため一月二十八日より約四日間休館致し度く此段謹告仕候。尙追て屋館の暖房全面的組の改善に致す所存で何卒御引立の程奉願上候 館主 敬白 昌德宮入 電光一一 一月二十六日迄から毎日晝夜

大正館

壯美 竹添町 電龍 二二三〇 堂々一月廿七日より特別大公開 浦田と物語の名篇!! 東亞キネマ映畫 戰ひの好評名篇!! ヨタモノ作 第四作 フォッツクス封切特作全發聲版 原作 アーロンテヴイス氏 監督 ミラード・ウエブ氏 共演 アール・リンゼイ氏

的のオペレッタがやつて參ります。こんな映畫はこれまで出た事がない！素晴らしい音樂とパリの華麗に始めて樂しめます。ルージュの香りをおきき下さい。ムーラン・ルージュの香りが、こゝに始めて見出せる。役者をごらんなさい。美しい女人達の踊り子の踊る姿を見よ。パ社の聲の華麗な映畫 ロンビア特作日本版

海山越えて

玉三郎 監督 柳光子 浪の名篇

爆彈亂れ飛ぶ

怪傑鬼神組 天藤 原作 監督

東亞俱樂部

幻の小夜曲 全九卷

バラマウント社特作全發聲版 ジャネット・マクドナルド主演 ロイドの活動狂 全十卷

喜樂館

御線價千金

類猿人ターザン

隱密七生記

朝鮮劇場

美はしの君 全十卷

京龍館

奇蹟の處女 全九卷

彗星の勇者

跳躍天國

浪人太平記

亂闘王

浪花館

桃中軒雲太郎 と一行

八州天匠 桃中軒雲峰 桃中軒虎丸 吉川みよし 桃中軒若丸

朝日座

風雲元祿史

與太者と縁談

佐海車平合同 新派大連鎖劇

涙に咲く花

覆面の男

極東の青年

江戸の芝

曉の鐘

中央館

マキノ

緑の騎手 全十卷

ロイドの活動狂 全十卷

仁川出帆豫定

尾ノ道、阪神 名和丸 一月廿九日
京城、昌福丸 一月廿九日
名古屋、芝浦 清水丸 一月廿九日
阪神 玉榮丸 一月三十日
名古屋、京濱 青山丸 一月三十一日
大阪、阪神 大海丸 二月一日
阪神 東海丸 二月一日
阪神 大東丸 二月一日
阪神 正榮丸 二月二日
京濱 日宮丸 二月二日
名古屋 清水丸 二月三日
尾ノ道、阪神 佐賀丸 二月三日
名古屋、清水、京濱 鳥丸 二月四日
阪神 四川丸 二月四日
阪神 正生丸 二月五日
阪神 温州丸 二月六日
阪神 汲江丸 二月六日
阪神 匡山丸 二月七日
門司、阪神 伏見丸 二月八日
仁川府本町四丁目二番地 鮮航同盟會 仁川支部 電話八六七番

仁川出帆大連直行
裏日本北海道行
裏日本北海道樺太行
群山出帆
鎭南浦出帆 朝鮮北海道大連線
朝鮮總督府命令航路
朝鮮北海道大連線 雄基出帆 清津出帆 城津出帆 西湖津出帆 元山出帆 新潟出帆 新潟北線北海道線 浦項出帆 裏日本北海道行 釜山出帆 裏日本北海道行 木浦出帆 裏日本北海道行 裏日本北海道樺太行

寄港地 大連、鎭南浦、仁川、群山、木浦、釜山、浦項、元山、城津、清津、雄基、新潟、伏木、小樽、大泊

使用線 朝鮮丸 日本海丸 鮮海丸 明石丸

新潟北鮮北海道線 寄港地順序 小樽、函館、新潟、元山、西湖津、城津、清津、雄基
各線共貨物出廻りに應じ右の他臨時臨時寄航ス

仁川府本町四丁目二 嶋谷汽船株式會社 仁川出張所 電話五〇・〇一番